

ГОРОДСКОЕ ДѢЛО



1 АПРѢЛЯ

Русское Электр. Акц. О-во



АСЕА

ПЕТРОГРАДЪ, НЕВСКІЙ, 26.

Генеральн. предст. Шведскаго Электр. Акц. О-ва „АСЕА“ въ Вестеросъ, въ Швеци. Заводы сущ. съ 1883 года.

Полное оборудованіе электрическихъ сооружений для освѣщенія, передачи силы, трамваевъ и жел. дорогъ и электрификація фабрикъ и заводовъ.

Большой складъ моторовъ, установ. матеріаловъ и лампъ накаливанія.

Телегр. адр.: **АСЕА.**

Генераторъ трехфазн. тока, мощностью въ 18900 КВ., соотвѣств. 20000 л. лош. силъ.



Подшипникъ для генератора, мощностью въ 18900 КВ.

Указатель фирмъ.

АВТОМОБИЛИ.

Анонимное О-во автомобилей, мотоцикловъ и велосипедовъ „Пежо“. Центральная Контора для всей Россіи: Петр., Кронверкскій пр. 13—2.

АССЕНИЗАЦІЯ.

Анц. О-во Густавъ Листъ. Москва и Петроградъ.

АККУМУЛЯТОРЫ.

Анц. О-во „Ренксъ“. Правленіе: Петр., Невскій, 18. Тел. 229-01. Магазины: Фонганка, 5. Тел. 621-58.

АПТЕКАРСКІЕ ТОВАРЫ.

Русское О-во торговли аптек. товарами. Петр., Казанская, 12.

АРМАТУРА (водопроводная и паровая).

Т-во И. Штейнъ и К^о, инженеры. Петр., Можайская, 18. Телеф. 79—54 и 501—00.

БАНКИ.

Азовско-Донской Банкъ. Правленіе: Петр., Морская, 5.

Русско-Англійскій Банкъ. Петр., Невскій, 28.

Русско-Азіатскій Банкъ. Петр., Невскій, 62.

Сибирскій Торговый Банкъ. Петр., Невскій, 44.

БУРЕНИЕ (артезианскіе колодцы).

Т-во И. Штейнъ и К^о, инженеры. Петр., Можайская, 18. Телеф. 79—54 и 501—00.

ВОДОСНАБЖЕНІЕ.

Инж. А. В. Бари. Водопроводн. башни. Москва, Мясницкая, 20.

Т-во инженеровъ Н. П. Зиминъ и К^о, подъ фирмою „Неатунъ“. Москва, Разгуляй, 3. Тф. 15—40.

Инженеръ Гр. Ил. Файнбергъ. Петр., Знаменская, 12. Тел. 77—47.

Т-во И. Штейнъ и К^о, инженеры. Петр., Можайская, 18. Телеф. 79—54 и 501—00.

ВОДОМЪРЫ.

Анц. О-во Русскій Заводъ Водомѣровъ. Москва, Расторгуевскій пер., № 16, соб. д. Телеф. 155—68.

Сименсъ и Гальске, Водомѣрный заводъ. Правленіе: Петр., Бол. Конюшенная, 9.

М. В. Френкель, инженеръ. Водомѣры патентъ „Фаллеръ“. Одесса, Саба-нѣевъ мостъ, 5.

Т-во И. Штейнъ и К^о, инженеры. Петр., Можайская, 18. Тел. 79—54 и 501—00.

ВѢСЫ.

Т. Д. Аркадь, Дмитріевъ, инж. Вершовъ. Москва, Б. Дорогомилловская, 28. Телеф. 2—44—38.

Анц. О-во Густавъ Листъ. Москва и Петроградъ.

ЖЕЛЪЗОБЕТОННЫЯ СООРУЖЕНІЯ.

Торг. домъ „Андрей Б. Эллерсъ“. Петр., В. О. Николаевская наб., № 5.

Т-во „Б. Кректышевъ, С. Фишъ и К^о“. Птг., 5 Рождеств., 23. Тел. 224—69.

Т-во Ю. Ю. Лоренцонъ и К^о. Птг., В. О. 11 л., 12—23. Тел. 452-12, 407-87. Рига 1-я Выгонная Дамба, 8. Тел. 50-95.

Т-во „Жельзо-бетонъ“, Инж. Генрихъ Гиршонъ и К^о. Петр., Невскій, 1. Телеф. 33—01 и 167—37.

Бодо Эггесторфъ и Ко. Петр., Забалканскій, д. 6. Тф. 407—99.

ЗАВОДЫ.

О-во механич. заводовъ Бр. Бромлей въ Москвѣ. Правленіе: Птг., Моховая, 46.

О-во Тульскихъ мѣдиопр. и патрон. заводовъ. Правл.: Птг., Морская, 34. Тел. 26—02.

Компанія ПЕТР. Металлическаго Завода. Петроградъ., Подлюстровская наб., 19.

ЗЕМЛЕЧЕРПАТЕЛИ.

Г. В. Массъ, Со, инженеры - консультанты. Peoples Gas Building Chicago. U. S. A.

ИНЖЕНЕРНОЕ ДѢЛО.

Инженерно-строительное и консультаціонное бюро инженера Н. С. Комарова-Москва, Мясницкая, 46, кв. 13. Тел. 5-16-25.

Первое Московское Землеѣрное и гидротехническое Бюро. Москва, Лубянская пл. д. о-ва „Россія“, подъѣз. 5, кв. 29. Тлф. 1-86-33.

КАБЕЛИ.

Анц. О-во „Соединенные Кабельные Заводы“. Петр., Николаевск. наб., 11. Адр для писемъ: почт. ящикъ 218.

КАНАЛИЗАЦІЯ.

Торг. домъ „Андрей Б. Эллерсъ“. Петр., В. О. Николаевская наб., № 5.

Техн. конт. А. А. Гуткова. Петр., Вас. Остр., 17 линія, № 4.

П. Е. Заварзинъ и Ко. Петр., В. Остр. Бол. пр., 1.

Об-во Боровичскаго завода, бывш. И. Вахтеръ и К^о. Петр., Морская, 24. Тф. 2—29. Представительство: Москва, Фуркасовъ пер., Т-во К. Бешъ.

Петроградская контора завода „Ночь“ Русско-Бельгійск. Анц. Общ. Керамическихъ (гончарныхъ) издѣлій. Николаевская, 3. Ш. Г. Филимоновъ и К^о. Москва, Мясницкая, 49. Тф. 293—31.

Инженеръ Гр. Ил. Файнбергъ. Петр., Знаменская, 12. Тел. 77—47.

Т-во И. Штейнъ и К^о, инженеры. Петр., Можайская, 18. Телеф. 79—54 и 501—00.

НАРБИДЪ.

Анц. Об-во „Перунъ“. Петр., Исаакievская пл., 7.

КНИЖНЫЕ МАГАЗИНЫ И КЛАДЫ.

Книжн. складъ Ф. П. Анисимова. Петр., Петр. стор., Большой пр., 90. Тел. 181-55. Книгоиздательство и книжный складъ „Наука“. Москва, Б. Никитская, 10. Тел. 254—99.

Книжн. маг. „Право“ Ф. В. Бусыгина. Москва, Никольская, 8.

Юридическій книжный магазинъ „Правовѣдѣніе“. И. К. Голубева. Москва, Никольская, 9.

Книжный складъ «Провинція». Петроградъ, Стремянная, 6.

СИЛА технич. книжн. складъ инж. Н. М. Шапова. Москва. Новобасманная, 17.

УЧЕБНЫЯ ЗАВЕДЕНІЯ.

Аболтина бухгалтерск. и контор. курсы. Петр., Подольская, 2. Тел. 473-19 и 456-59.

Курсы М. В. Побѣдинскаго. Петр., Невскій, д. 102, тел. 29—24:

- а) Петроградскіе Высшіе Коммерческіе;
- б) Петроградскіе Счетоводные;
- в) Железнодорожные, Страхового Дѣла и Мѣстнаго Хозяйства.

Петроградскіе Курсы Бухгалтерій. Петр., Пет. ст. Большой пр., д. 38—57. Телеф. 615—37.

Петр. Политехническіе курсы Т-ва профессоровъ и преподавателей. Петр., Разъѣзжая, 40.

КРЫШИ.

Русск. Анц. Об-во „Руберойдъ“. Петр., Гороховая, 13. Тел. 408—83.

ЛАБОРАТОРИИ (устройство).

М. И. Гольдбергъ. Петроградъ, Воскресенскій, 11. Полное оборудованіе микроскоп., бактериолог. и санитарно-гигиенич. лабораторій.

МАГНЕЗИТЬ.

Анц. Об-во „Магнезитъ“. Петр., Бассейная, 4—2. Тел. 61—56.

МАШИНЫ.

Товарищ. производства машинъ для надобностей строительнаго дѣла Штореръ и Ко. Петр., В. О., 9 л., № 2. Тф. 495-81.

МИКРОСКОПЫ.

М. И. Гольдбергъ. Микроскопы Лейтца Петр., Воскресенскій, 11.

НАСОСЫ.

Вейзе и Момскій. Москва, Мясницкая, д. Музея.

М. Г. Филимоновъ и К^о. Москва, Мясницкая, 49. Тф. 293—31.

И. Штейнъ и К^о, инженеры. Петр., Можайская, 18. Тел. 79—54.

ОСВѢЩЕНІЕ.

Анц. Об-во „Прометъ“. Специальность. Калильное, освѣщеніе. Петр., Моховая, 45. Тел. 513—05.

Кересино-Калильное освѣщеніе „Симплекс-Автоматы“. Л. И. Тильманъ. Петр., Гороховая, 9.

Анц. Об-во „Ромэргазъ“. Петр., Контора: Вознесенскій, 5. Тф. 146—70. Заводъ: Лесухинская ул., № 8Б.

ОГНЕТУШИТЕЛИ.

Русское Анц. Об-во „Минимаксъ“. Петр., Курляндская, 39. Тел. 438—24 и 597—78.

„Протекторъ“. Д-ръ Людвигъ Зелинскій Варшава, Новый Свѣтъ, 41.

ОТОПЛЕНІЕ.

В. Залѣоскій и В. Чаплинъ. Петр., Б. Сампсоніевскій, 4. Тел. 111-65.

Русское Об-во машиностр. завода Братьевъ Кертингъ. Петр., Невскій, 153. Тел. 7—48 и 530—48.

ПАТЕНТЫ НА ИЗОБРЕТЕНІЯ И ТОРГОВЫЯ МАРКИ.

Патентное Бюро Фоссъ и Штейнингъ. Гороховая 68, тел. 445—22.

Инж. К. И. ЧЕМПИНСКІИ. Исходатайствованіе привилегій на изобрѣтенія, утвержденіе фабричн. рисунковъ и моделей торг. знаковъ во всѣхъ государствахъ міра. Петроградъ. Итальянская ул. 10.

ПОДЪЕМНЫЯ МАШИНЫ.

Шиндлеръ и Штейнъ. Птг., Новоисакiev-ская, 2. Тф. 543—76 и 611—17.

РЕЗИНОВЫЯ ИЗДѢЛІЯ.

О-во „Богатырь“. Москва.
Т-во „Треугольникъ“. Петроградъ.

САНАТОРИИ.

«Крюково», А. Г. Хрущова. Для нервныхъ и переутомленныхъ, при ст. Крюково. Николаевской ж. д., близъ Москвы.

Кумысо-лечебница „Царскій Даръ“. Ст. Новосергievская, Самаро-Оренб. ж. д.

САНИТАРНЫЯ УСТРОЙСТВА.

Артель Русскихъ Инженеровъ. Технич. контора. Харьковъ, Петровский пер., 18. Тел. 13—59 и 41—01.

Инженеръ Ф. А. Греновъ. Уничтоженіе сырости. Петроградъ, Фонтанка, 126.

Т-во инженеровъ Н. П. Зиминъ и К^о. подъ фирмою „Нептунъ“. Москва, Разгуляй. З. Тф. 15—40.

Фабрикантъ Карлъ Фр. Спеннертъ. Санитарныя двуколки. Гельсингфорсъ
И. Г. Филимоновъ и К^о. Москва, Мясницкая, 49. Тф. 293—31.

СЛЕСАРНЫЯ ИЗДѢЛІЯ,

Антонъ Шульцъ. Петр., М. Разночинная, 22.

СТРАХОВЫЯ ОБЩЕСТВА.

Варшавское Страхоевое отъ огня общество. Варшава, ул. Ясная, № 4.

„Саламандра“. Петр., Гороховая, 6. Отд. во всѣхъ городахъ Имперіи.

СТЕКЛА.

СПБ. Стеклоно-промышленное Акц. О-во. Правл.: Петр., Казанская ул., 5.

СУКНА.

О-во Алафузовской Нижне-Троицкой суконной фабрики. Правленіе: Петр., Екат. кан., 101.

ТЕЛЕГРАФНЫЯ И ТЕЛЕФОННЫЯ СѢТИ.

Акц. О-во Русскихъ Электротехническихъ Заводовъ Сименсъ и Гальске. Петр., Бол. Конюшенная, 9. Тел. 444—36.

Русское Акц. О-во Л. М. Эриксонъ и К^о. Петр., Б. Самсонievскій, 70.

ТЕХНИЧЕСКІЯ КОНТОРЫ.

Артель Русскихъ Инженеровъ. Петровский пер., 18. Харьковъ. Тел. 13—59 п 41—01.

Инженеръ И. К. Бредаль. Петр., Везенбергская, 36—38—40 Тел. 434—44.

Акц. О-во Сименсъ и Гальске. Москва, Маросейка, 17.

И. Г. Филимоновъ и К^о. Канализация, электр. освѣщеніе, водоснабженіе, отопленіе. Москва, Мясницкая. 49. Телеф. 293—31.

Техн. К—ра Э. А. Эденбергъ. Двигатели „Авансъ“ Москва, Мясницкая, 38. Тлф 32—36, 150—67, 297—00.

Т-во И. Штейнъ и Ко, инженеры. Петр., Можайская, 18. Телеф. 79—54 и 501—00.

Т К А Н И.

Т-во Нарвской Лынопрядильной Мануфактуры. Петроградъ. Внутри Гостин. Двора, №№ 52, 53 и 54.

ТОРГОВЛЯ И ПРОМЫШЛЕННОСТЬ.

Т-во для торговъ и промышленности въ Персіи и Ср. Азіи. Москва.

ТЮЛЕВЫЯ ЗДѢЛІЯ.

Т-во Тюлевой Фабрики. Петроградъ, Петроградская наб., 40.

УСТРОЙСТВО ВОДОСНАБЖЕНІЯ.

И. Г. Филимоновъ и К^о. Москва, Мясницкая, 49. Тф. 293—31.

Т-во И. Штейнъ и К^о, инженеры. Петр., Можайская, 18. Телеф. 79—54 и 501—00.

ХОЛОДИЛЬНЫЯ МАШИНЫ.

Францъ Круль. Холодильныя машины въ Ревель.

Т-во „АЛЬФА-НОБЕЛЬ“. Петр., Омскъ, Варшава, Одесса.

ЦЕМЕНТЬ.

Русское т-во торговли цементами. Петр., Гороховая, 13. Тел. 432—57 и 590—33.

ЭЛЕКТРИЧЕСКОЕ ОСВѢЩЕНІЕ.

Акц. О-во Сименсъ и Гальске. Москва, Маросейка, 17.

„Динамо“, Русское Электр. Акц. О-во. Правл. Петр., Б. Конюшенная, 17; тел. 531—46. Заводы: Электромеханический—въ Москвѣ; 2) Артиллерійскій—въ Петроградъ.

Заводуправл.: Москва, Мясницкая, 13, тел. 536—68.

И. Г. Филимоновъ и К^о, Москва, Мясницкая, 49. Тф. 293—31.

Русское Акц. О-во Сименсъ-Шункертъ и К^о. Правл.: Птг., Екатерининскій кан., 25; зав.: Птг., В. О., 24 л., 5.

Всеобщая Компанія Электричества. Правл. Петр., Мойка, 38. Зав. въ Ригѣ.

Сахаторій А. Т. Хрущова „Крюково“

учрежденный Е. Н. РУКАВИШНИКОВОЙ.
Для нервныхъ и переутомленныхъ.

Спеціальное леченіе невротозъ—истеріи, нейрастеніи, навязчивыхъ состояній (психастеніи) и др. путемъ психотерапіи (психоанализъ Freud'a, методъ Dibois, Dejerine'a, рабочая терапія, внушеніе). Леченіе и другихъ нервныхъ страданій, а также болѣзней сердца, обмѣна веществъ, малокровія, упадка питанія и т. д. Діететическій режимъ (методы усиленнаго питанія, вегетаріанскій столъ и пр.). Собственная молочная ферма.

Физическіе методы леченія. Водо-электро-свѣтолечебница. Углекислыя ванны. Воздушныя ванны. Мастерская ручного труда и работы на открытомъ воздухѣ.

Душевно-больные и туберкулезные не принимаются.

Завѣдующій медицинской частью директоръ санаторія д-ръ Ю. В. Каннабихъ (пріемъ въ Москвѣ, Арбатъ, д. 40, тел. 2-75-91, по вторникамъ и пятницамъ 5—7 веч.).

Врачи санаторія: А. Я. Бѣлобородовъ, А. Б. Залкиндъ, Н. Г. Тарановичъ.

Санаторій открытъ круглый годъ. Два корпуса. Электрическое освѣщеніе. Отопленіе центральное и голландскими печами. Живописная и сухая мѣстность. Хвойный паркъ и лѣсъ на 60 дес. Рѣчка. Купальня. Всѣ виды спорта.

Санаторій находится въ часовомъ разстояніи отъ Москвы при ст. Крюково Николаевской ж. д. Проспекты по требованію. Адресъ для писемъ и телеграммъ Крюково, Московской губ., Санаторій. Справки по телефону (безъ №) —загородная телефонная станція—Крюково—санаторій.

1014—1663

20—3—17

2-е дополненное изданіе книги

ГРУНТОВЫЯ ДОРОГИ

проф. Г. Д. Дубелиръ.

106 стр. и 136 фиг.

Цѣна 1 руб. 25 коп.

Выписывать можно изъ книжнаго склада журналовъ „ГОРОДСКОЕ ДѢЛО“ и „ЗЕМСКОЕ ДѢЛО“, Петроградъ, Симеоновская, 11.

Освобожденный от сбора съ доходовъ отъ денежныхъ капиталовъ

Государственный 5½% военный краткосрочный заемъ выпуска 1916 года,

выпускаемый на основаніи Высочайшаго указа, на нарицательный капиталъ 2.000.000.000 рублей, двумя сериями по 1.000.000.000 р. каждая.

Облигаціи займа выпускаются достоинствомъ въ 50, 100, 500, 1.000, 5.000, 10.000 и 25.000 рублей и приносятъ 5½% годовыхъ, уплачиваемыхъ два раза въ годъ, 1 февраля и 1 августа. Всѣ облигаціи займа будутъ погашены 1 февраля 1926 года.

Облигаціи займа будутъ приниматься въ залогъ по казеннымъ подрядамъ и поставкамъ, а равно въ обеспечение разсрочиваемаго платежа акциза и таможенныхъ пошлинъ по цѣнямъ, назначаемымъ Министромъ Финансовъ.

Держателямъ облигацій сего займа будетъ предоставлено право обмѣнять имѣющіяся у нихъ облигаціи на облигаціи Государственныхъ Займовъ того же или болѣе продолжительныхъ сроковъ, могущихъ быть выпущенными внутри Имперіи въ теченіе 1916 года, причемъ въ уплату по новымъ займамъ будутъ приниматься облигаціи настоящаго займа по ихъ выпускной цѣнѣ.

Такимъ образомъ заемъ сей выпускается совершенно на тѣхъ же условіяхъ, какъ сего образцовъ купоновъ, какъ и предыдущій 5½% военный краткосрочный заемъ 1915 г.

Подписка на означенный заемъ будетъ приниматься:

въ Конторахъ и Отдѣленіяхъ Государственнаго Банка, въ Частныхъ коммерческихъ банкахъ:	Московскомъ Учетномъ,
Волжско-Камскомъ Коммерческомъ,	Московскомъ Народномъ,
Петроградскомъ Международномъ Коммерческомъ,	Коммерческомъ въ Варшавѣ,
Русскомъ для Внѣшней Торговли,	Союзномъ Банкѣ (въ Петроградѣ),
Петроградскомъ Учетномъ и Ссудномъ,	Кіевскомъ Частномъ Коммерческомъ,
Русско-Азиатскомъ,	Рижскомъ Коммерческомъ,
Азовско-Донскомъ Коммерческомъ,	Ростовскомъ и/Дону Купеческомъ,
Русскомъ Торгово-Промышленномъ,	Тифлискомъ Коммерческомъ,
Сибирскомъ Торговомъ,	Тифлискомъ Купеческомъ,
Петроградскомъ Частномъ Коммерческомъ,	Петроградскомъ Обществѣ Взаимнаго Кредита
Русско-Французскомъ Коммерческомъ,	и въ банкирскихъ конторахъ и домахъ:
Петроградскомъ Торговомъ,	Бр. Джемгаровыхъ въ Петроградѣ и Москвѣ;
Русско-Англійскомъ,	Лампе и Ко, въ Петроградѣ,
Московскомъ Купеческомъ,	Э. М. Мейеръ и К ^о , "
Соединенномъ,	Маврикій Нельсентъ, "
Коммерческомъ Банкѣ И. В. Юнкеръ и К ^о ,	Г. Волкова съ С-ми, въ Петроградѣ и Москвѣ,
Московскомъ Торговомъ,	
Московскомъ Частномъ Коммерческомъ,	М. Ашкенази, въ Одессѣ,

въ Назначеніяхъ (постоянныхъ),
въ Городскихъ общественныхъ банкахъ и въ Обществахъ взаимнаго кредита,

въ Государственныхъ Сберегательныхъ Кассахъ,
въ Учрежденіяхъ мелкаго кредита и
въ полевыхъ Назначеніяхъ

съ 15 марта
по 13 мая с. г.
включительно.

Подписная цѣна назначается въ 95%, съ прибавленіемъ текущихъ процентовъ съ 1 февраля с. г. по день уплаты.

Лица, желающія оплатить облигаціи на всю подписанную ими сумму, производятъ уплату въ самый день подписки.

Лицамъ, подписавшимся на заемъ въ Конторахъ и Отдѣленіяхъ Государственнаго Банка, въ частныхъ коммерческихъ банкахъ и общественныхъ банкахъ на сумму свыше 500 руб., а въ Назначеніяхъ, Государственныхъ Сберегательныхъ Кассахъ, обществахъ взаимнаго и учрежденіяхъ мелкаго кредита свыше 100 р., — уплата можетъ быть разсрочена, съ тѣмъ, чтобы 50% подписной номинальной суммы облигацій займа были оплачены въ самый день подписки, а остатокъ 50% — не позднее 13 мая.

Лица, подписавшіяся въ разсрочку, вносятъ одновременно съ оплатой 50% въ подписной суммы, также залогъ въ размѣрѣ 5% съ номинальной суммы оставшихся непоплаченныхъ облигацій. Этотъ залогъ можетъ быть внесенъ наличными деньгами или бумагами.

Предварительныя заявленія о подпискѣ и уплатѣ денегъ могутъ быть принимаемы въ тѣхъ же мѣстахъ со дня опубликованія сего объявленія.

1027—1684 2—2—0

съ 15 марта по 22 апреля с. г. включительно.

АЗОВСКО-ДОЖСКОЙ Коммерческій Банкъ

основанъ въ 1871 году

Основной капиталъ 50.000.000
запасный и резервный
капиталы **41.250.000**

Правленіе Банка въ Петроградѣ, Морская ул., д. 5.

ОТДѢЛЕНІЯ:

въ Петроградѣ: при Калашниковской Хлѣбной Биржѣ и при Скотопромышленной и Мясной Биржѣ, въ Александровскѣ (Екатеринославской г.), Армавирѣ (Кубан. обл.), Астрахани, Баку, Бахмутѣ, Бердянскѣ, Большомъ Токмакѣ (Таврич. губ.), Варшавѣ, Вильнѣ, Владикавказѣ, Воронежѣ, Геническѣ, Георгіевскѣ, Грозномъ (Терской обл.), Ейскѣ, Екатеринб., Екатеринодарѣ, Екатеринославѣ, Елисаветполѣ, Житомирѣ, Казани, ст. Каменской (О.В.Д.), Керчи (Тавр. г.), Кибартахъ, (бл.ст.Вержболово), Кіевѣ, Кисловодскѣ, Кривомъ Рогѣ, Кутаисѣ, Либавѣ, Лодзи, Луганскѣ, Майкопѣ, Мариуполѣ, Мелитополѣ, Минскѣ губ., Могилевѣ губ., Москвѣ, Нижнемъ-Новгородѣ, Никополѣ, Новороссійскѣ, Одессѣ, Оренбургѣ, Пинскѣ, Поті, Пятигорскѣ, Ревелѣ, Ригѣ, Ровнѣ, Ромнахъ, Ростовѣ нД., Самарѣ, Самаркандѣ, Саратовѣ, Симферополѣ, Славянскѣ, Ставрополѣ губ., Старой Бухарѣ, Сумахъ (Харьковской г.), Сухумѣ (Кутаисской губ.), Таганрогѣ, Ташкентѣ, Тифлисѣ, Харьковѣ, Царицынѣ, Эривани, м. Юзовкѣ, Ялтѣ, Феодосіи.

Въ Банкѣ въ Петроградѣ, Морская 5, отдаются въ наемъ **безопасные ящики** по цѣнѣ отъ 8 до 40 рублей въ годъ.

РУССКОЕ АКЦИОНЕРНОЕ ОБЩЕСТВО Л. М. ЭРИКСОНЪ и К^о

Петроградъ, Б. Сампсоніевскій пр., 70.

Адресъ для телеграммъ: Петроградъ — Телефонъ.

Принимаетъ на себя разработку и составленіе проектовъ, а равно и полное устройство и оборудованіе земскихъ и городскихъ телефонныхъ сѣтей, какъ вновь устраиваемыхъ, такъ и подлежащихъ переустройству.

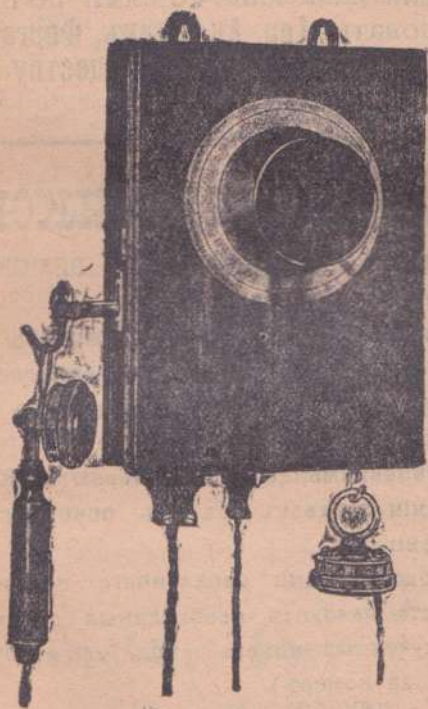

Дальноговорящій аппаратъ

Спеціальные земскіе и городскіе многократные коммутаторы.

Дальноговорящіе телефонные аппараты.

Токовращатели для замѣны машинныхъ индукторовъ.

Комбинированные, дуплексные и обыкновенные трансформаторы для земскихъ сѣтей.

Индуктора постояннаго и переменнаго токовъ.

Машинные индуктора.

Приборы для испытанія линий.

Щиты переключеній, кабельные ящики, громоотводы, предохранители и всѣ вообще принадлежности телефонныхъ сѣтей.

Каталоги и проспекты съ описаніемъ приборовъ высылаются по первому требованію.

ЗБЕНИЗЕРЪ ГОУАРДЪ. ГОРОДА БУДУЩАГО (ГОРОДА-САДЫ).

Перевелъ съ англійскаго А. Ю. БЛОХЪ.

Съ предисловіями автора и переводчика къ русскому изданію и 5-ю диаграммами.

Цѣна 1 руб. 50 коп.

Складъ изданія при книжномъ складѣ „ПРАВО“, Петр., Литейный пр., 28 и въ книжномъ складѣ журналовъ „ГОРОДСКОЕ ДѢЛО“ и „ЗЕМСКОЕ ДѢЛО“ Петр., Симеоновскія, 11.

ДЕШЕВО ПРОДАЮТСЯ

мало подержанные 160 шт. дуговыхъ фонарей «ТРИПЛЕКСЪ» постоянного тока 8-амперные съ автоматически компенсирующими реостатами для включенія сериями по шести штукъ въ группу. Адресовать: Гор. Андижанъ, Ферганской области, Андижанскому Электрическому Обществу.

1007

6—3—3

КЪ СВѢДѢНІЮ ГГ. ПОДПИСЧИКОВЪ.

Контора журналовъ „ГОРОДСКОЕ ДѢЛО“ и „ЗЕМСКОЕ ДѢЛО“ доводитъ до свѣдѣнія гг. подписчиковъ, что:

1) По правиламъ, утвержденнымъ Почтамтомъ, жалобы на неполученіе какого-либо номера должны быть заявляемы письмомъ на имя Конторы журналовъ **немедленно** по полученіи слѣдующаго номера.

2) Жалобы, полученныя **своевременно**, удовлетворяются Конторою немедленно по наведеніи справокъ объ ихъ **основательности** въ почтовыхъ учрежденіяхъ.

3) При **несоблюденіи** подписчиками означеннаго правила, Контора лишается возможности наводить необходимыя справки и можетъ выслать недополученные номера лишь за особую, **пониженную** плату (по 35 к. за номеръ).

4) При перемѣнѣ адреса слѣдуетъ приложить адресъ съ бандероли, подъ которою посылался журналъ и **25 коп.** почтовыми марками.



Аппаратъ „Прогрессографъ“ во время печатанія.

КОПИРОВАЛЬНО-МНОЖИТЕЛЬНЫЙ АППАРАТЪ

„ПРОГРЕССОГРАФЪ“

Копируетъ планы, чертежи, рисунки и всякія дѣловыя бумаги
ОДНИМЪ ОТПЕЧАТКОМЪ въ 7-ми цвѣтахъ.

Печатаетъ циркуляры и приказы съ оригиналовъ, изготовленныхъ
рукой обыкновен., копиров. чернилами, карандашами или пишущ. маш.
Работа на аппаратъ обходится очень дешево.

Прогрессографъ можетъ замѣнить и копировальный прессъ. Прогрессо-
графъ простъ въ примѣненіи, и всякій сразу въ состояніи на немъ
хорошо работать.

Для выписывающихъ аппараты изъ склада журналовъ „Го-
родское Дѣло“ и „Земское Дѣло“ цѣны прейсъ-куранта
съ 1 июня с. г. пониженъ на 20—25⁰/₀, т. е.:

№№		Р. Р.
322	Форматъ неразвернут. листа площ. печ. 23×37 см. вмѣсто	15 12
323	Форматъ развернутого листа площ. печ. 37×46 см. „	25 20
324	Форматъ 69×54 см. (1/2 листа Ватманской бумаги) „	60 45
325	Форм. 69×108 см. (цѣлый листъ Ватманской бумаги) „	110 80

Съ заказами и запросами обращаться въ
СКЛАДЪ ЖУРНАЛОВЪ
„Городское Дѣло“ и „Земское Дѣло“
Петр., Симеоновская, 11. Телеф. 109-12.

Курская Город- ская Управа

приглашаетъ лицъ, желающихъ занять должность **секретаря Управы и Думы** подать о томъ заявленія съ указаніемъ мѣста прежней службы. Окладъ жалованья до 1011 **2400 руб.** въ годъ. 3—3—0

АРХАНГЕЛЬСКАЯ ГОРОДСКАЯ УПРАВА,

приглашаетъ опытнаго **дорожного техника** по замощенію городскихъ улицъ и на таковыя же работы **чертежника**; окладъ технику до **140 рублей** и чертежнику **85 рублей** въ мѣсяць. 3—1—2

1034

Опытный секретарь Городской Управы и Думы, состоящій на службѣ въ одномъ и томъ же учрежденіи 22-й годъ, хорошо знающій дѣлопроизводство и бухгалтерію Городской Управы, всѣ отрасли городского хозяйства и составленіе смѣтъ и отчетовъ, желаетъ перемѣнить мѣсто **секретаремъ** или **бухгалтеромъ** Городской Управы, съ окладомъ содержанія не ниже **2.400 р.** въ годъ. Свободенъ отъ военной службы, какъ имѣющій нынѣ 48-й годъ.

Письменное предложеніе адресовать: Рѣжица, Витебской губ., Городская Управа, секретарю Спринговичу.

1021

4—2—2

Помощникъ секретаря Городской Управы, съ теоретической и практической подготовкой, желаетъ занять должность **секретаря** (или помощника въ большомъ городѣ). Свободенъ отъ военной службы. Предлож. адрес. въ ред. журн. „Городск. Дѣло“ для № 996. 996 3—3—0

Опытный бухгалтеръ городской управы съ крупнымъ бюджетомъ желаетъ перемѣнить мѣсто, причемъ предпочелъ бы службу въ городскихъ или земскихъ учрежденіяхъ или предпріятіяхъ. Предложенія адрес. въ ред. журн. „Городское Дѣло“ для № 1045. 1045 6—1—5

Бухгалтеръ со специальнымъ образованіемъ, 17 л. практики земскому, городскому счетоводству, кр. кооперации, желаетъ перемѣнить мѣсто. Адрес. Барнаулъ (Томск.) востр. бухгалтеру. 4—1—3 1697

Иваново- Вознесенская ГОРОДСКАЯ ДУМА,

желая положить начало образованію при Городской Управѣ статистическаго отдѣла, учредила съ 1916 года новую должность статистика съ содержаніемъ въ 1,800 рублей.

Лица съ соответственной подготовкой и практическимъ опытомъ, желающія занять эту должность, приглашаются подавать въ Городскую Управу заявленія. Въ заявленіи надлежитъ сообщить свѣдѣнія объ образованіи, прежней службѣ, мѣстожительствѣ за послѣдніе 5 лѣтъ и объ отношеніи къ воинской повинности.

1712

2—1—1

ОБОРОНА

ОБЩЕДОСТУПНАЯ ГАЗЕТА.

Издается еженедѣльно въ Петроградѣ

при участіи чл. Гос. Думы А. М. Александрова, С. С. Анисимова, Г. П. Апанасенко, И. П. Вѣлюковскаго, Т. Г. Вашкевичъ, Б. Е. Веселовскаго, предсѣдателя Екатеринославской Губ. Зем. Управы К. Д. Гесберга, проф. Ю. С. Гомбарова, А. Я. Ефимовича, проф. Л. Л. Иванова, чл. Гос. Думы М. М. Ичаса, кн. К. В. Кекуатова, М. А. Кіященко, Максима Ковалевскаго, И. А. Кожевникова, Е. П. Лукашевича, проф. И. В. Лучицкаго, Мих. Могилянскаго, проф. Л. В. Писаржевскаго, Е. П. Попова, Д. Д. Протопопова, преподавателя Воен. учил. П. С. Савченка, А. И. Сенина, А. Л. Сидовича, А. В. Тырковой, А. М. Хирьякова, чл. Гос. Думы Б. К. Черносвитова, Н. Г. Шевлягиной, члена Гос. Думы А. И. Шингарева.

Адресъ редакціи и конторы въ Петроградѣ—Симеоновская, 11.

Подписка принимается только съ 1-го числа каждаго мѣсяца.

На годъ 1 руб., на полгода—50 коп., на Зѣмьяна—25 коп.

КНИЖНЫЙ СКЛАДЪ

ЖУРНАЛОВЪ

„Городское Дѣло“ и „Земское Дѣло“

(Петроградъ, Симеоновская, 11, тел. 109-12).

ИСПОЛНЯЕТЪ ЗАКАЗЫ

на

баллотировочные

ЯЩИКИ

усовершенствованной системы.

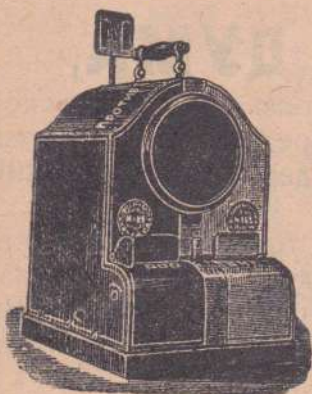

Наружный видъ ящика.

Механический подсчетъ поданныхъ голосовъ.

Соблюдение тайны баллотировки.

Ускорение баллотировки: не нужно считать.

Устранение возможности ошибокъ.

Цѣна ящика **60** руб.

Упаковка за счетъ склада.

Пересылка (30 ф.) нал. плат. за счетъ заказчика (60 р. + стоимость перес.).

Заказы исполняются по очереди поступления.

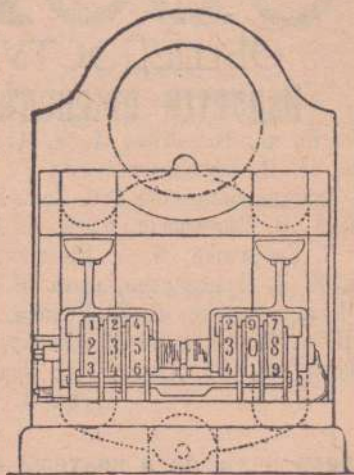

Внутренний видъ аппарата спереди.

Изданіе редакціи журнала „ГОРОДСКОЕ ДѢЛО“:

Архитекторъ В. С. КАРПОВИЧЪ.

„Особняки въ городѣ и деревнѣ“

съ введеніемъ Д. Д. ПРОТОПОПОВА.

Обложку и титульный листъ рис. художн. Сергѣй Чехонинъ.

СОДЕРЖАНІЕ: Введеніе.—Новыя вѣянія на Западѣ.—Жизнь въ городѣ и за городомъ.—Выборъ мѣста.—Выборъ матеріала для постройки особняка.—Детали строеній.—Служебныя комнаты въ домѣ.—Внутренняя отдѣлка. **Проекты особняковъ:** Деревянные особняки.—Каменные особняки (на разныя цѣны). **Приложенія:** Условія съ подрядчикомъ.—Договоръ съ архитекторомъ.—Гонораръ архитектора.—Примѣрный расчетъ стоимости особняка.—Стоимость центр. отопл. съ особнякомъ.

165 стр. текста. Рисунки. Чертежи. Иллюстраціи.

Цѣна 3 руб. 75 коп.

**Продается во всѣхъ книжныхъ магазинахъ столицъ
и провинціи.**

Выписывающіе налож. плат. изъ Книжнаго Склада журналовъ „ГОРОДСКОЕ ДѢЛО“ и „ЗЕМСКОЕ ДѢЛО“ СПБ., Симеоновская, 11, за пересылку не платятъ.



ДИЛ О-ВО РУСС
ЭЛЕКТР. ЗАВ.

СИМЕНСЪ И ГАЛЬСКЕ

ОТДѢЛЪ ВОДОМѢРОВЪ, ПЕТРОГРАДЪ, Б. Конюшенная, 9.

Тел. 444-31, 444-32, 444-45.

Телегр. „РУССИМЕНСЪ“—П-градъ.

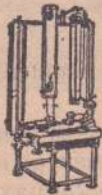
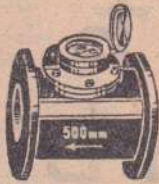

Водомѣры Сименса:

Крыльчатые, дисковые, комбинированные, парціальные, сист. проф. Ланге, водомѣры съ вертушкой Вольтмана.

Дисковые котельные водомѣры для горячей воды. Нефтемѣры для электрическихъ станцій и силовыхъ установокъ.

Испытательныя станціи для водомѣровъ.

Ремонтъ водомѣровъ всѣхъ системъ.

Свыше 55 лѣтъ опыта по производству водомѣровъ.

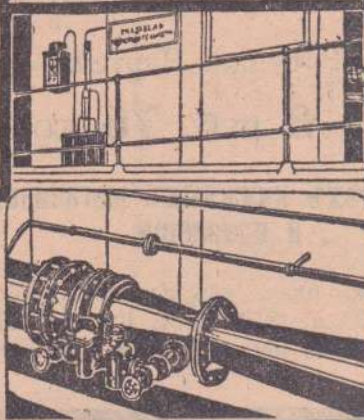

ГОРОДСКОЕ ДѢЛО

№ 7.

1 апрѣля 1916.

Годъ изданія
восьмой.

РЕДАКЦІЯ и ГЛАВНАЯ КОНТОРА:

Петроградъ.
Симеоновская, 11. Телеф.
№ 109—12.



ЦѢНА на 1 годъ:

— 12 р у б л е й. —

На полгода—6 р.; на 1 мѣс.—1 р.
Отд. № 50 коп., съ перес. нал. плат.
60 коп.

Подписка и розничная продажа въ редакціи и въ книжныхъ магазинахъ Яснаго, Невскій, 66.—Т-ва Сытина, Невскій, 68.—„Законовѣдѣніе“, Литейный, 53.—„Право“ Литейный пр., 26.—ОТДѢЛЕНІЯ ГЛАВН. КОНТ.: МОСКВА, Книжн. складъ „Народное Право“, Моховая, 14. Тел. 128—59; книжн. магаз. „Правовѣдѣніе“ И. К. Голубева, Никольская, 9;—ЕКАТЕРИНОСЛАВЪ, Магазины І. В. Шафермана.

Пріемъ объявленій въ Главной Конторѣ (Петроградъ, Симеоновская, 11, тел. 109—12)

СО Д Е Р Ж А Н І Е:

Выборы въ городахъ	319
Центръ и окранны	Инж. М. Шереметевскій. 322
Общество по подготовкѣ специалистовъ земской и городской службы. С. Сѣрополко.	328
Оборотныя средства городскихъ ломбардовъ. Распоряд. Кіевского ломбарда А. Шеславцевъ.	332
Сообщенія съ мѣстъ.	
Симферополь. Къ дѣятельности гор. комитета Всероссійскаго Союза Городовъ А. Р—нъ.	334
Кіевъ. Дѣла продовольственныя. О—въ.	336
Законодательная хроника. Движеніе гор. реформы.	338
Хроника городской жизни. Сост. Д. Д. Протопоповъ.	339
Библиографія.	
Отчетъ Харьковской Гор. Управы. П. Курзинъ.	357
Письмо въ редакцію	358
Списокъ книгъ, поступившихъ въ редакцію	359
Вопросы и отвѣты. №№ 32—36	360
Сенатская практика. №№ 58—71	361

ТОВАРИЩЕСТВО
„И. Штейнъ и К^о, Инженеры“.

ПЕТРОГРАДЪ, Можайская, 18.

Телеф. 79—54. 501—00. 625—75, 676—75.

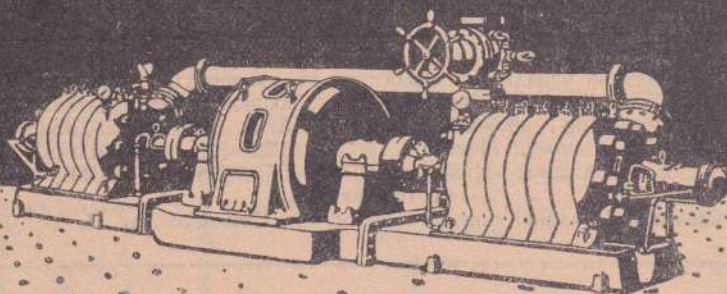

ОБОРУДОВАНИЕ
ГОРОДСКИХЪ, ЖЕЛЪЗНОДОРОЖНЫХЪ,
СЕЛЬСКИХЪ И ФАБРИЧНЫХЪ
ВОДОСНАБЖЕНІЙ И КАНАЛИЗАЦІЙ.

НАСОСЫ

ЦЕНТРОБЪЖНЫЕ, ПОРШНЕВЫЕ
ПРОЕКТЫ И СМЪТЫ.

Выборы въ городахъ.

Въ нѣсколькихъ городахъ предстоятъ выборы гласныхъ въ теченіе 1916 г. Въ большинствѣ же городовъ выборы приходятся на 1917 и 1918 г.г.

Въ нѣкоторыхъ городахъ выборы, имѣвшіе состояться въ 1915 и 1916 г.г., были отложены—таковы: Петроградъ, Кіевъ; но затѣмъ возбуждались ходатайства объ ихъ назначеніи. Наоборотъ, другіе города ходатайствовали объ отсрочкѣ выборовъ разнo мотивируя такія ходатайства, но, главнѣйшимъ образомъ ссылаясь на отвлеченіе наиболѣе сознательныхъ и въ то же время уравновѣшенныхъ элементовъ дѣлами, связанными съ войной, и на возможность случайнаго результата выборовъ, вслѣдствіе недовольства избирателей продовольственными и иными стѣсненіями, виновникомъ которыхъ они склонны считать свое гор. управленіе.

Высказаться по вопросу о желательности назначенія или отложенія гор. выборовъ очень трудно. Все зависитъ отъ мѣстныхъ условій. Но мы считаемъ своимъ долгомъ сказать нѣсколько словъ вообще о предстоящихъ гор. выборахъ въ большихъ городахъ, гдѣ ихъ исходъ имѣетъ значеніе болѣе широкое, чѣмъ чисто муниципальное.

Петроградскіе выборы уже показали, что побѣдителемъ можетъ оказаться партія, не связанная съ населеніемъ, имѣющая за собой въ прошломъ лишь нерадивое веденіе гор. хозяйства, а, главное, связанная съ самымъ опаснымъ явленіемъ нашего времени—съ дѣлечествомъ, съ плутократіей. Мы быстро вступаемъ въ періодъ, характеризующійся преобладаніемъ именно, плутократіи, которая начинаетъ проявлять свое вліяніе во всѣхъ сферахъ жизни и получаетъ силу даже большую, чѣмъ бюрократія. Представители дѣлечества всегда и вездѣ тянутся къ гор. дѣламъ—они ихъ привлекаютъ крупностью сооружений, под-

рядовъ и той связанностью общими дѣловыми интересами, которая наблюдается въ средѣ гор. дѣятелей и которая облегчаетъ возможность обдѣлывать свои дѣла подъ сѣнью гор. управленія, прикрываясь при этомъ иногда весьма благороднымъ флагомъ радѣнія объ общемъ благѣ. Поэтому мы видимъ, что въ нѣкоторыхъ самыхъ крупныхъ центрахъ, гдѣ въ ближайшемъ будущемъ могутъ имѣть мѣсто выборы, прогрессивнымъ группамъ въ гор. управленіи грозитъ опасность напора со стороны дѣлеческихъ элементовъ, которые выступаютъ подъ девизомъ заботы о гор. хозяйствѣ, объ экономіи и т. п. Эта опасность тѣмъ больше, что сами прогрессивныя группы зачастую не вели дѣло вполне удовлетворительно. Сдѣлавъ большой шагъ впередъ по сравненіи со своими „хозяйственными“ предшественниками, онѣ, все-таки, иногда не оказывались свободными отъ недостатковъ, свойственнымъ почти всѣмъ нашимъ руководящимъ слоямъ: онѣ обнаруживали бюрократическія замашки, держались кружковщины не умѣли выбирать людей, были нерѣшительны. Не говоримъ уже о печальнѣйшемъ явленіи—объ абсентеизмѣ въ засѣданіяхъ гор. думы и комиссій. Организация прогр. групп. оказывалась лишенной крѣпости—быть можетъ, имъ не хватало твердаго каркаса дисциплины политической партіи, и, уже безспорно, онѣ страдали отъ отсутствія лидеровъ, могущихъ посвящать все свое время организации группы и ея работѣ въ гор. управленіи, обладающихъ энергіей, организаторскими способностями и тактомъ. Наше общественное безлюдіе здѣсь сказывается во всю—тѣ, кто умѣютъ дѣлать дѣло, заняты выше головы и въ другихъ областяхъ; гор. дѣло ихъ не привлекаетъ. И потому приходится оставлять его въ рукахъ людей хорошихъ убѣжденій, но не всегда энергичныхъ и дѣльныхъ; а отсюда естественныя нареканія на прогрессистовъ и удобная позиція для ихъ противниковъ изъ „дѣлового“ лагеря.

Мы уже указывали въ одномъ изъ предыдущихъ номеровъ журнала на роль періодической печати въ гор. дѣлахъ, на ея интересъ къ нему либо хроникерскій, либо сенсационный, и на пріемъ печати, опасный по своимъ послѣдствіямъ—считать виновникомъ всѣхъ стѣсненій жизни гор. управленія. Но есть еще одна особенность въ нынѣшнемъ отношеніи печати къ гор. дѣламъ, которую нельзя обойти молчаніемъ: это засиліе въ этой области репортеровъ, которые изъ лицъ, занимающихся собираніемъ текущихъ извѣстій, становятся вдохновителями газеты по

муницинальнымъ вопросамъ. И получается такая картина, особенно яркая въ одномъ крупномъ провинціальномъ центрѣ: передовыя и вообще статьи въ большой и вліятельной газетѣ пишутся людьми очень передовыми и темы трактуются ими съ точки зрѣнія самыхъ смѣлыхъ теченій мысли и въ духѣ общественности. А гор. дѣла въ той же газетѣ вѣдаются репортеромъ, который помѣщаетъ, что хочетъ, который—сторонникъ концессій и пришествія дѣльцовъ; это же лицо исполняетъ отвѣтственныя порученія по назначенію отсроченныхъ выборовъ. Но если такія дѣла творятся въ прогрессивныхъ органахъ, то чего же ждать отъ желтой прессы? Она всецѣло въ рукахъ дѣльцовъ и систематически отравляетъ своего читателя, давая ему искаженное представленіе о гор. дѣлахъ, виновниками неблагополучія которыхъ онъ привыкаетъ считать прогрессивныя группы, а избавителями тѣхъ, кто выступаютъ подъ девизомъ „хозяйственнаго“ веденія дѣла.

Какой же выводъ изъ сказаннаго? Что дѣлать, чтобы предотвратить прискорбные сюрпризы, которые предстоящіе гор. выборы въ крупныхъ центрахъ могутъ поднести? Во-первыхъ, само общество должно серьезнѣе, пристальнѣе интересоваться муниципальными вопросами: нужно бывать въ засѣданіяхъ гор. думы, посѣщать засѣданія обществъ и другія собранія, гдѣ обсуждаются вопросы гор. хозяйства и управленія; нужно умѣть втянуться въ работу въ мелкихъ гор. ячейкахъ—въ попечительствахъ, общегородскихъ комитетахъ, понявъ ея значеніе, какъ школы общественной дѣятельности, какъ источника давленія на гор. избранниковъ. Столь же полезное образованіе муниципальных комиссій и кружковъ изъ избирателей, вырабатывающихъ программу гор. дѣятельности, обсуждающихъ гор. вопросы, проявляющихъ инициативу—безъ такихъ внѣшнихъ стимуловъ не можетъ правильно идти работа внутри самой думы. Но для всего этого въ обществѣ должно окрѣпнуть сознаніе, что одинъ изъ главнѣйшихъ путей къ измѣненію нашихъ общественныхъ условій лежитъ именно черезъ работу надъ отдѣльными культурными улучшениями, среди которыхъ видное мѣсто занимаетъ гор. дѣло.

Пора всѣмъ живымъ силамъ, связаннымъ съ городомъ, обратить самое серьезное вниманіе на область гор. управленія и ввести ее въ кругъ очередныхъ, важнѣйшихъ вопросовъ общественной ответственности. То же самое должна сдѣлать и печать. Тогда рыцарямъ плутократіи станетъ гораздо труднѣе захватывать

руководство гор. дѣлами. Тогда на эту область будетъ навѣденъ лучъ общественнаго прожектора, мѣшающаго работѣ тѣхъ, кому нуженъ мракъ.

Центръ и окраины.

Въ очень многихъ, пожалуй—даже въ большинствѣ, русскихъ городовъ замѣчается громадная, рѣзко бросающаяся въ глаза, разница между центральнымъ райономъ и окраинами, разница во внѣшнемъ благоустройствѣ и въ характерѣ населенія, являющаяся отчасти слѣдствіемъ муниципальной политики, отчасти же общихъ условій русской жизни. Какъ бы ни былъ переполненъ центральный районъ города, какія бы неудобства ни испытывали его жители отъ дороговизны помѣщений, недостатка свѣжаго воздуха и солнечнаго свѣта,—они упорно держатся издавна сложившагося обычая жить въ опредѣленномъ районѣ, тогда какъ заселеніе окраинъ происходитъ медленно и неохотно *).

Чѣмъ крупнѣе городъ, тѣмъ замѣтнѣе дѣлаются указанныя явленія; въ маленькомъ городѣ, въ которомъ еще недавно весь укладъ жизни не имѣлъ ясно выраженнаго гор. характера и который началъ развиваться по тѣмъ или инымъ причинамъ, не было времени сложиться традиціямъ и переходъ отъ старины къ новизнѣ, напримѣръ, отъ керосиновыхъ фонарей и водовозовъ къ эл. освѣщенію и водопроводу совершается легче, быстрѣе и проще, чѣмъ въ болѣе крупныхъ центрахъ. Органы мѣстнаго самоуправления стоятъ здѣсь ближе къ населенію и само оно, будучи болѣе однородно и менѣе скученно, имѣетъ возможность воспринимать блага цивилизациі на томъ самомъ мѣстѣ, гдѣ оно искони сидѣло, такъ какъ въ большинствѣ случаевъ и земля, и строенія собственные, а благодаря небольшимъ размѣрамъ города, всякія реформы осуществляются одновременно на всей гор. территоріи. Но, чѣмъ городъ больше, чѣмъ раньше въ немъ образуются привилегированный центр. районъ, гдѣ сосредоточиваются магазины, театры, учебныя заведенія, казенныя, обществ. и частныя учрежденія,—тѣмъ быстрѣе и плотнѣе скопляется населеніе вокругъ этого центра, вслѣдствіе вполне понятнаго и естественнаго стремленія сократить разстояніе между своимъ жилищемъ и тѣми мѣстами, гдѣ населеніе находитъ себѣ работу и развлеченіе. По большей части это сосредоточеніе представ-

*) Авторъ ошибается: населеніе окраинъ большихъ городовъ растетъ быстрѣе, чѣмъ населеніе ихъ центр. частей. Такъ, переписи, произведенныя въ обѣихъ столицахъ въ концѣ 1915 г. установили, что въ Москвѣ, сравнительно съ данными 1912 г., населеніе центр. частей увеличилось на 19%, тогда какъ въ пригородныхъ участкахъ населеніе возросло на 35%; въ Петроградѣ росло населеніе тоже на окраинахъ; въ центр. же частяхъ наблюдается уменьшеніе населенія—дѣловыя помѣщенія вытѣсняють въ центрѣ жилыя квартиры. Р е д.

ляется уже совершившимся фактомъ къ тому времени, когда въ гор. хозяйствѣ возникаетъ вопросъ о сооруженіи тѣхъ предприятий, которыя мы назвали „благами цивилизаціи“, то есть водопровода, канализаціи, улучшеннаго освѣщенія, мостовыхъ, накопѣцъ, электрическаго трамвая, и значительныя—вообще говоря—затраты на постройку и эксплуатацію такихъ предприятий побуждаютъ ограничивать площадь, ими обслуживаемую, по возможности узкими предѣлами. Поскольку рѣчь идетъ о томъ, чтобы строительный капиталъ былъ меньше, а ожидаемая доходность выше, отношеніе къ вопросу совершенно одинаково, какъ у муниципальных дѣятелей, такъ и у частныхъ предпринимателей, и какъ тѣ, такъ и другіе, порою оказываются одинаково непредусмотрительными въ оцѣнкѣ возможнаго развитія дѣла въ дальнѣйшемъ. Если взять предприятия, по самому существу ихъ не имѣющія коммерческаго характера, каковыми мы считаемъ, между прочимъ, водопроводы, канализацію, уличное освѣщеніе, то подобная недалковидность, хотя и отражается невыгодно на благоустройствѣ окраинъ, а, слѣдовательно, и на общемъ состояніи города, однако, съ этимъ можно до нѣкоторой степени примириться, или по крайней мѣрѣ ослабить вредныя вліянія какими-либо временными мѣропріятіями и улучшениями. Такъ частичное замощеніе окраинныхъ проѣздовъ, устройство усиленнаго освѣщенія лишь по главнымъ трактамъ, удачное распределеніе водоразборныхъ пунктовъ,—въ значительной степени улучшаютъ условія жизни на окраинахъ; сплавная канализація, составляющая необходимую принадлежность густо заселенныхъ районовъ, съ успѣхомъ можетъ быть замѣнена на окраинахъ планомѣрной организаціей удаленія нечистотъ, и окраины постепенно застраивались и заселялись бы естественнымъ порядкомъ,—но отсутствіе удобнаго и дешеваго сообщенія съ центральнымъ райономъ сводитъ къ нулю всѣ преимущества жизни на окраинахъ.

Въ самомъ дѣлѣ, исторія развитія всѣхъ крупныхъ городовъ неопровержимо доказываетъ, что наибольшее количество времени, которое соглашаются затрачивать гор. жители на ежедневныя поѣздки отъ своего жилища къ мѣсту постоянныхъ занятій, не превышаетъ $\frac{1}{2}$ — $\frac{3}{4}$ часа въ одинъ конецъ; если эта норма оказывается превзойденной, то мы имѣемъ дѣло либо съ неправильной организаціей перевозки, либо съ чрезвычайнымъ переполненіемъ центрального района. Поэтому первымъ условіемъ для заселенія окраинъ является соединеніе ихъ съ центромъ города рельсовыми путями, и организація по этимъ путямъ быстрого, дешеваго, удобнаго и, конечно, безопаснаго сообщенія; для небольшихъ городовъ это будетъ трамвай того или иного типа, для очень крупныхъ—метрополитэнъ, а во многихъ случаяхъ мѣстныя условія позволяютъ съ успѣхомъ использовать и желѣзнодорож. линіи для надобностей гор. и пригороднаго движенія. Но, если проведеніе трамв. линій можно считать главнымъ

условіемъ правильнаго развитія окраинъ, то это условіе далеко не является единственнымъ, такъ какъ многія другія обстоятельства могутъ совершенно измѣнить положеніе вещей на окраинахъ. Къ числу такихъ обстоятельствъ, иногда сильно задерживающихъ заселеніе окраинъ, слѣдуетъ отнести характеръ землевладѣнія, такъ какъ собственники и арендаторы всегда будутъ по разному смотрѣть на землю и по разному ее утилизировать; землевладѣльцами по гор. окраинамъ иногда являются такіе бѣдняки, коорые не то, чтобы не понимали своей выгоды, а не имѣютъ ни силъ, ни средствъ привести свои владѣнія въ такой видъ, при которомъ окраинный районъ началъ бы заселяться болѣе состоятельными горожанами. Но даже и въ тѣхъ случаяхъ, когда собственниками земли являются люди, обладающие свободными капиталами, или когда земля на окраинахъ составляетъ гор. собственность, необходимо, чтобы эти капиталисты или же заправила города нашли организацію домостроительства на окраинахъ болѣе выгодной операцией, чѣмъ простое выжиданіе поднятія земельныхъ цѣнъ. Если смотрѣть на вопросъ съ этой точки зрѣнія, то проведеніе трамв. линіи въ малонаселенный окраинный районъ можетъ даже принести вредъ, такъ какъ вызоветъ подъемъ цѣны земельныхъ имуществъ; теперешніе владѣльцы немедленно реализуютъ свою выгоду, земля перейдетъ къ новымъ хозяевамъ, но дѣло застройки и заселенія окраинъ не подвинется ни на шагъ. Извѣстны и еще болѣе печальные факты, когда заселеніе окраинъ и пригородовъ, будучи всегда и вездѣ невыгоднымъ для домовладѣльцевъ центральнаго района, встрѣчаетъ съ ихъ стороны упорное противодѣйствіе, выражаемое въ различныхъ формахъ, въ зависимости отъ мѣстныхъ условій—но корень этого зла лежитъ уже въ общихъ неостаткахъ современнаго гор. представительства. Но по скольку рѣчь идетъ о заселеніи и улучшеніи благоустройства окраинъ, лежащихъ въ чертѣ города, дѣло обстоитъ сравнительно еще хорошо, потому что все-таки органы гор. самоуправления хотя бы формально обязаны о нихъ заботиться, и достаточно появиться въ составѣ думы нѣсколькимъ энергичнымъ гласнымъ, что бы съ интересами и запросами окраиннаго населенія приходилось такъ или иначе считаться.

Несравненно хуже положеніе тѣхъ пригородныхъ слободокъ, которыя лежатъ внѣ сферы дѣятельности гор. самоуправления, но которыя давно уже и во всѣхъ отношеніяхъ слились съ городомъ въ одно неразрывное цѣлое, а тѣмъ болѣе тѣхъ загородныхъ поселковъ, которые образуются на ближайшихъ желѣзнодорожныхъ станціяхъ. Городъ, и по формальнымъ причинамъ, основаннымъ на Гор. Пол., и по хозяйственнымъ соображеніямъ, не можетъ оказать тѣмъ и другимъ никакой помощи по части благоустройства, и трамв. рельсы, газовыя и водопроводныя трубы неизбѣжно обрываются у гор. черты. Само пригородное населеніе, можно сказать, почти лишено права организо-

ваться; мѣстные общества благоустройства безъ права самообложенія являются учрежденіями совершенно безсильными, а частные предприниматели по устройству освѣщенія, трамваевъ и т. д. считаютъ невозможнымъ учреждать и вести дѣло при неясности правовыхъ отношеній въ общественномъ хозяйствѣ пригородныхъ районовъ. Кромѣ того, всякое частное предпріятіе, выполняющее общественныя задачи, каковы трамвай, водопроводъ и т. д., можетъ быть выгоднымъ, а, слѣдовательно, и привлекательнымъ для капиталистовъ только при извѣстныхъ его размѣрахъ. При ограниченномъ же количествѣ населенія въ большинствѣ пригородовъ, дѣло получается настолько мелкимъ, что рассчитывать на улучшение благоустройства пригородовъ путемъ привлеченія частныхъ капиталовъ довольно трудно.

Между тѣмъ, повторяемъ, жизнь не ждетъ, и если настоятельно необходимо поставить въ лучшія условія то населеніе, которое въ силу тѣхъ или иныхъ причинъ вынуждено было бѣжать изъ города на окраины, въ ближніе и дальніе пригороды,— то не менѣе необходимо содѣйствовать этому выселенію и сдѣлать его привлекательнымъ для болѣе широкихъ слоевъ горо-обывателей, именно для тѣхъ, которые слишкомъ требовательны, чтобы удовольствоваться современными условіями загородной жизни, и, вмѣстѣ съ тѣмъ, достаточно отчетливо сознаютъ ея преимущества передъ гор. тѣснотой. Само собою разумѣется, что мы говоримъ здѣсь не о дачной жизни, а о жизни за городомъ въ теченіе круглаго года при условіи обезпеченія хотя бы тѣхъ минимальныхъ удобствъ, которыми пользуются сейчасъ жители центрального района. Замѣтимъ, между прочимъ, что дачная жизнь, какъ массовый исходъ гор. жителей средняго достатка, есть явленіе почти неизвѣстное въ Зап. Европѣ и Америкѣ; тамъ переселяются на свои собственные загородныя виллы лишь представители крупной буржуазіи, а средній классъ довольствуется загородными прогулками въ свободные отъ занятій дни, или же уѣзжаетъ на 2—3 недѣли въ болѣе отдаленныя поѣздки.

Примѣнительно къ нашимъ русскимъ условіямъ, для рѣшенія задачи о центрѣ и пригородахъ необходимо разбить ее на два частныхъ вопроса: съ одной стороны, должны быть улучшены условія жизни въ густо населенныхъ центральныхъ районахъ, а, съ другой, слѣдуетъ планомерно застраивать окраины и содѣйствовать развитію пригородовъ. Что касается улучшенія условій гор. жизни въ центральномъ районѣ, то подъ этимъ можно разумѣть очень и очень многіе вопросы, относящіеся къ области внѣшняго гор. благоустройства, какъ напримѣръ: устрaненіе уличной пыли,—путемъ увеличенія водоснабженія и усиленной поливки; строжайшій надзоръ за производствомъ строительныхъ работъ въ домахъ и на улицахъ и за чистотою внутреннихъ дворовъ въ частныхъ владѣніяхъ, во избѣжаніе распространенія пыли и грязи.

Далѣе сюда же относятся: устройство усовершенствованныхъ

мостовыхъ,—чѣмъ одновременно достигается и устраненіе пыли, и смягченіе уличнаго шума; воспрещеніе излишнихъ звуковыхъ сигналовъ, трамвайныхъ и автомобильныхъ, а также скорой ѣзды грузовыхъ подводъ, перевозки желѣзныхъ балокъ и тому подобнаго товара безъ приспособленій, уничтожающихъ грохотъ.

Необходимо озаботиться уменьшеніемъ ширины мостовыхъ на всѣхъ проѣздахъ, гдѣ это возможно, съ соотвѣтствующимъ увеличеніемъ ширины тротуаровъ; добиться уничтоженія всякихъ поѣздовъ, ступенекъ, оградокъ и другихъ выступающихъ на тротуаръ предметовъ; уничтоженія сѣздовъ и скатовъ на тротуарахъ, съ замѣною ихъ ступеньками съ ясно видимыми краями; примѣненія нескользящаго покрытія въ мѣстахъ особенно оживленнаго движенія пѣшеходовъ и вообще упорядоченія очистки тротуаровъ въ зимнее время.

Трамв. сѣтъ въ центральномъ районѣ должна быть переустроена съ цѣлью разрѣдить движеніе вагоновъ; для этого слѣдуетъ проложить, гдѣ можно, параллельныя двухъ-путевыя линіи, а гдѣ это оказывается неудобнымъ,—провести одно-путевыя линіи даже по переулкамъ, но такъ, чтобы вагоны по такимъ линіямъ шли только въ одномъ направленіи.

Необходимо произвести обследованіе степени загрязненія почвы по улицамъ и во дворахъ частныхъ владѣній, съ установленіемъ санитарныхъ нормъ и принятіемъ мѣръ къ предупрежденію дальнѣйшаго загрязненія. Необходимо произвести посадку деревьевъ по широкимъ улицамъ, переулкамъ и набережнымъ, предварительно передѣлавъ газопроводы по этимъ проѣздамъ и замѣнивъ негодный для растеній грунтъ свѣжей землею. На очень широкихъ улицахъ и на площадяхъ слѣдуетъ устраивать новые общественные бульвары и скверы съ фонтанами, и вмѣстѣ съ тѣмъ обсудить вопросъ объ открытіи церк. садовъ и садовъ при частныхъ владѣніяхъ для общественнаго пользованія на началахъ выкупа или аренды; на большихъ дворахъ слѣдуетъ всячески поощрять устройство садовъ и скверовъ, занимающихъ всю площадь двора, кромѣ установленныхъ Строит. Уставомъ проѣздовъ.

По отношенію къ окраинамъ, кромѣ общихъ мѣръ, направленныхъ противъ земельной спекуляціи и противъ безпорядочной застройки, а также немедленнаго расширенія канализаціи, водопровода, трамвая и прочихъ благъ до самой гор. черты, необходимо обсудить вопросъ объ уничтоженіи желѣзнодоро. проѣздовъ въ уровнѣ улицъ, объ устройствѣ переходныхъ мостиковъ черезъ станціонные пути и о запрещеніи паровыхъ свистковъ. Далѣе можно указать вопросъ о перенесеніи фабрикъ и заводовъ, если данное производство представляется нежелательнымъ въ чертѣ города, и еще болѣе важный вопросъ о вынесеніи изъ города нѣкоторыхъ учреждений, каковы напримѣръ желѣзнодоро. управленія, многіе отдѣлы гор. управъ и другія. Въ подобныхъ учрежденіяхъ есть цѣлыя отдѣлы, которые обслужи-

вають исключительно внутреннія нужды самаго предпріятія, и которые имѣють лишь очень отдаленное отношеніе къ широкимъ кругамъ публики; на примѣръ техническая часть водопроводнаго и канализаціоннаго отдѣловъ, трамв. мастерскія, нѣкоторыя техническія службы на жел. дорогахъ и т. д.—такіе отдѣлы могутъ быть съ успѣхомъ вынесены изъ города, разумѣется, при условіи организациі удобнаго сообщенія.

Что касается самой застройки окраинныхъ районовъ, то мы думаемъ, что здѣсь должны сыграть крупную роль кооперативная организациі, а въ очень большихъ городахъ и акціон. домостроительныя об-ва, но для этого надо поставить дѣло такимъ образомъ, чтобы участіе въ немъ было доступно для лицъ съ самыми ограниченными средствами; гор. населеніе страдаетъ отъ недостатка хорошихъ квартиръ, оплачиваемыхъ отъ 30 до 60 р. въ мѣсяць, тогда какъ большинство домостроительныхъ товариществъ опредѣляетъ размѣры учредительскаго пая, исходя изъ гораздо болѣе высокой квартирной платы. Было бы весьма желательно, чтобы подобныя домостроительныя компаніи могли учреждаться не только на собственной, но и на арендованной землѣ, и получали бы право сооружать рельсовые пути въ томъ случаѣ, когда онѣ расположены не на линіи трамвая или желѣзной дороги; это позволило бы значительно расширить размѣры предпріятія и привлекло бы участіе капиталистовъ наряду съ представителями среднихъ трудящихся классовъ.

Вопросъ о подобныхъ крупныхъ компаніяхъ уже уводитъ насъ за предѣлы гор. окраинъ и даже пригородовъ, и сближаетъ съ вопросомъ объ организациі мѣстнаго самоуправленія на новыхъ началахъ, такъ какъ рядомъ съ подобнымъ предпринимательскимъ или кооператив. поселкомъ начнутъ осѣдать и „вольные жители“, и обезпеченіе ихъ водою, эл. свѣтомъ и другими благами цивилизациі, несомнѣнно, ляжетъ на администрацію той компаніи, которая впервые создала въ данной мѣстности условія для развитія культурной жизни. Среди этихъ условій опять таки первое—это обезпеченіе удобнаго сообщенія съ городомъ; что бы ни говорили о преимуществахъ загородной жизни, связь съ городомъ не можетъ и не должна быть ослаблена; между тѣмъ, при современныхъ условіяхъ никакіе пригородные поселки немислимы даже какъ дачное убѣжище, а тѣмъ болѣе для зимней жизни. Въ самомъ дѣлѣ, для пригороднаго жителя, поселившагося въ сравнительно недалекомъ разстояніи, въ 10—20 в. отъ города, единственнымъ средствомъ сообщенія является жел. дорога, но даже если станція расположена неподалеку, все таки онъ въ значительной степени связанъ расписаніемъ поѣздовъ, почти всегда переполненныхъ. Почта изъ города или въ городъ получается на другой, или даже на третій день, и для этого надо еще посылать на станцію или въ почт. отдѣленіе; за письмо или телеграмму въ городъ приходится платить столько же, сколько на другой край Россіи; получить или отправить какую либо посыл-

ку или свертокъ можно только съ нарочнымъ; если въ данномъ районѣ есть телефонъ, то очереди приходится ожидать цѣлыми часами и платить по 20—30 к. за разговоръ. Наконецъ, зачастую на мѣстѣ нельзя достать хорошей провизіи, нѣтъ бани, уч. заведенія—словомъ, нѣтъ массы тѣхъ удобствъ, къ которымъ гор. жители такъ привыкли, что даже не замѣчаютъ ихъ. Вполнѣ понятно, что при такихъ условіяхъ пригородной жизни она не можетъ развиваться: за городомъ будутъ жить либо богачи, которые о подобныхъ мелочахъ, или вѣрнѣе объ ихъ стоимости, не думаютъ, у которыхъ есть собственные автомобили, либо бѣдность, которая во всемъ этомъ не имѣетъ существенной надобности.

Извѣстная доля перечисленныхъ запросовъ культурныхъ жителей будетъ, конечно, удовлетворена послѣ того, какъ пригородная жизнь возникнетъ, и даже очень скоро, но другая, какъ организациа доставки почты по специальному тарифу, какъ приспособленіе жел. дорогъ къ специальнымъ требованіямъ пригор. движенія, а еще лучше—постройка специальныхъ рельсовыхъ путей, и самое главное: предоставленіе пригор. поселкамъ правъ самоуправленія въ той или иной формѣ,—должны быть обдуманы и налажены заранее.

Тѣ громадныя измѣненія, которыя вносить война, несомнѣнно, окажутъ благотворное вліяніе на развитіе частной предпріимчивости и обществ. самостоятельности, но еще болѣе важно, чтобы проявленіе этихъ драгоценныхъ качествъ не встрѣчалось съ равнодушіемъ и безучастіемъ мѣстныхъ и центр. органовъ правительства.

Инж. М. Шереметевскій.

Общество по подготовкѣ специалистовъ земской и городской службы.

23 января въ Москвѣ состоялось общее собраніе членовъ общества по подготовкѣ специалистовъ земской и гор. службы.

На этомъ собраніи былъ заслушанъ отчетъ комитета о дѣятельности общества со дня его открытія (26 сентября 1915 г.) по 1 января с. г. Такъ какъ этотъ отчетъ представляетъ интересъ не только для тѣхъ, кто состоитъ членомъ общества, но и вообще для земскихъ и гор. работниковъ, то я и намѣренъ здѣсь познакомить читателей съ нѣкоторыми сторонами дѣятельности этого общества.

Со дня открытія общества комитетъ его прежде всего былъ озабоченъ привлеченіемъ въ составъ общества возможно большаго числа земскихъ и гор. дѣятелей, работающихъ въ провинціи и могущихъ стать на мѣстахъ своей службы сотрудниками общества при осуществленіи имъ тѣхъ или иныхъ своихъ начинаній. Съ этой цѣлью ко-

митетъ разослалъ свыше двухсотъ обращеній къ земскимъ и гор. дѣятелямъ съ предложеніемъ вступить въ составъ общества. На этотъ призывъ откликнулось значительное число провинціальныхъ, главнымъ образомъ, земскихъ работниковъ, такъ что на 1 января 1916 г. числилось въ обществѣ 91 членъ, изъ нихъ 42—въ Москвѣ и 49—провинціальныхъ.

О томъ, насколько общество находитъ живой откликъ въ средѣ земскихъ и гор. работниковъ, можетъ служить цѣлый рядъ писемъ со стороны послѣднихъ, гдѣ корреспонденты отмѣчаютъ полное сочувствіе задачамъ об-ва и желаніе стать активными сотрудниками его на мѣстахъ своей службы, при чемъ нѣкоторые изъ корреспондентовъ запрашиваютъ комитетъ о порядкѣ открытія филиальныхъ отдѣленій об-ва. Къ сожалѣнію, уставъ об-ва не предусматриваетъ организациі филиальныхъ отдѣленій, вслѣдствіе чего комитетъ вынужденъ былъ въ такихъ случаяхъ рекомендовать организацию на мѣстахъ общества, ставящаго своей задачей содѣйствіе подготовкѣ специалистовъ земской и городской службы, или же общество взаимопомощи служащихъ по типу устава общества взаимопомощи служащихъ Московскаго губ. земства, а затѣмъ, по открытіи того или иного об-ва, ввести его представителей въ составъ общества по подготовкѣ специалистовъ земской и городской службы.

Въ задачу об-ва входитъ, между прочимъ, изученіе быта служащихъ въ земствахъ и городахъ, и въ этомъ отношеніи комитетъ намѣтилъ рядъ мѣръ къ осуществленію данной задачи. Такъ, комитетъ намѣренъ: 1) собрать свѣдѣнія о всѣхъ обществахъ, объединяющихъ земскихъ и городскихъ служащихъ, для чего обратился чрезъ посредство органовъ „Русскія Вѣдом.“, „Земское Дѣло“, „Гор. Дѣло“ и „Вѣстникъ Земскаго Страхования“ ко всѣмъ такимъ об-вамъ съ просьбой прислать комитету уставы и отчеты о своей дѣятельности за послѣдніе годы; 2) приступить съ 1916 г. къ выпуску „Бюллетеней“, гдѣ, наряду со статьями, освѣщающими дѣятельность об-ва, будетъ помѣщаться матеріалъ по вопросамъ быта служащихъ въ земствахъ и городахъ; 3) войти въ сношеніе съ обществомъ имени А. И. Чупрова о томъ, не представляется ли возможнымъ призвести совмѣстно двумъ обществамъ изслѣдованіе быта земскихъ и гор. служащихъ.

Главнѣйшей работой комитета въ теченіе отчетнаго періода явилась выработка проекта постоянныхъ годовыхъ курсовъ по нар. образованію, который былъ внесенъ на утвержденіе собранія 23 января. Намѣчаемые къ открытію съ 1 января 1917 г. курсы имѣютъ цѣлью теоретическую и практическую подготовку служащихъ центральныхъ и районныхъ учрежденій по нар. образованію въ земствахъ и городахъ. Курсы имѣютъ цѣлью какъ общую подготовку къ земской и гор. дѣятельности будущихъ земскихъ служащихъ по нар. образованію, такъ и помощь въ спеціальной подготовкѣ къ этой дѣятельности для тѣхъ изъ слушателей, которые будутъ командированы земствами и гор. со спеціальной цѣлью подготовки къ таковой дѣятельности или сами пожелаютъ специализироваться въ данной области. На курсы принимаются лица обоюго пола со среднимъ или спеціально-педагогическимъ обра-

зованіемъ, по преимуществу состоявшія уже на земской или городской службѣ по народному образованію. Въ первую очередь принимаются стипендіаты земствъ и городовъ и лица, командируемые земствами и городами. Продолжительность уч. курса одинъ годъ, съ начала января до конца декабря. Курсъ раздѣляется на три учебныхъ періода: зимній (3 мѣс.), весенній (3 мѣс.), осенній (5 мѣс.), съ лѣтними вакаціями въ теченіе одного мѣсяца. Въ одномъ изъ этихъ періодовъ отъ 1 до 2 мѣс. посвящается практическимъ занятіямъ слушателей въ гор. и земскихъ учрежденіяхъ по нар. образованію.

Учебный планъ. Предметы.	Въ недѣлю.		Число часовъ. Въ теченіе всего учебн. времени.		
	Полугодіе.		Полугодіе.		Всего.
	1-е.	2-е.	1-е.	2-е.	
Лекціи.					
1. Основы земскаго и городского самоуправленія	2	—	32	—	32
2. Школьное законодательство и организація школы и школьнаго дѣла въ Россіи и за-границей	2	2	32	32	64
3. Исторія и современное состояніе нар. образ. въ земствахъ и городахъ	2	2	32	32	64
4. Школьное хозяйство	—	1	—	16	16
5. Организація статистики нар. образованія	2	—	32	—	32
6. Профессіональное образованіе	—	2	—	32	32
. Вышшкольное образованіе	3	2	48	32	80
8. Школьная гигиена и физическое воспитаніе	—	2	—	32	32
9. Строительство школъ и др. просвѣтительныхъ учрежденій	—	2	—	32	32
10. Новѣйшія теченія въ начальномъ обученіи и обзоръ учебниковъ и учебн. пособій (по спеціальностямъ)	2	2	32	32	64
11. Дѣтская литер. и организація школьныхъ библіотекъ	2	—	32	—	32
Итого лекцій	15	15	240	240	480

Практическія занятія.

Бесѣды по вопросамъ нар. образованія	30	30	60
Практическія занятія по вопросамъ нар. образованія	75	75	150

Практическія занятія въ земскихъ и гор. учрежденіяхъ по нар. образ. (въ теченіе 2 лѣтн. мѣсяцевъ). Экскурсіи (30 экскурсій).

Примѣрная смета по содержанию курсовъ исчисляетъ расходъ въ суммѣ 12500 р., каковая сумма можетъ быть покрыта платой за слушаніе курсовъ, по 100 р. съ слушателя въ годъ при 125 слушателяхъ. Общее собраніе въ общемъ утвердило проектъ программы курсовъ и вмѣстѣ съ тѣмъ, въ виду заявленія однимъ изъ членовъ об-ва о томъ, что правленіе гор. университета имени А. Л. Шанявскаго имѣетъ въ виду организовать при гор. университетѣ аналогичные курсы, поручило комитету—снестись съ правленіемъ гор. университета по этому вопросу и, если имъ дѣйствительно имѣется въ виду организовать такіе же курсы, предложить ему провести осуществленіе ихъ совмѣстно, правленіемъ г. университета и об-вомъ по подготовкѣ специалистовъ земской и гор. службы.

Помимо курсовъ по нар. образованію комитетъ намѣтилъ осуществленіе въ ближайшемъ же будущемъ краткосрочныхъ курсовъ по страховому дѣлу на мѣстахъ, для чего комитетъ имѣетъ въ виду организовать особое лекціонное бюро.

Не ограничиваясь выработкой проекта курсовъ по отдѣльнымъ отраслямъ земскаго и гор. хозяйства, комитетъ, по инициативѣ провинціального члена об-ва И. К. Гудзя, остановился на мысли о желательности созданія въ Москвѣ высшаго учебнаго заведенія для подготовки земскихъ и гор. специалистовъ по всѣмъ отраслямъ муниципальнаго хозяйства,—земскаго и гор., общественнаго и мірскаго,—и счелъ возможнымъ взять на себя инициативу въ разработкѣ этого вопроса; соответствующій докладъ по этому вопросу составленъ И. К. Гудземъ и будетъ внесенъ въ предстоящее общее собраніе.

Изъ другихъ работъ, поставленныхъ на очередь комитетомъ, слѣдуетъ упомянуть: 1) о проектѣ одно-или двухгодичныхъ курсовъ по страховому дѣлу и 2) объ изданіи книги или ряда книгъ по вопросамъ муниципальнаго хозяйства, а также серіи брошюръ по вопросамъ земскаго хозяйства, которыя въ совокупности дали бы исторію земскаго хозяйства за 50 лѣтъ.

Выше уже было отмѣчено, что комитетъ охотно прислушивается къ инициативѣ членовъ об-ва, и въ этомъ отношеніи въ особенности желательна связь об-ва съ членами его, находящимися внѣ Москвы. Отмѣчу здѣсь, что по инициативѣ членовъ об-ва, проживающихъ въ Петербургѣ, комитетъ принялъ нѣкоторые ихъ предложенія во вниманіе при выработкѣ плана дѣятельности на будущее время, а также вошелъ въ правленіе университета имени А. Л. Шанявскаго съ ходатайствомъ о включеніи въ программу предстоящихъ курсовъ по статистикѣ дополнительнаго предмета—„статистика по страхованію жизни“.

Такова дѣятельность комитета за трехмѣсячный періодъ существованія об-ва, выразившаяся, главнымъ образомъ, въ теоретической разработкѣ нѣкоторыхъ очередныхъ вопросовъ. Конечно, реальное осуществленіе начинаній общества и вообще широкое развитіе его дѣятельности немислимо при тѣхъ денежныхъ средствахъ, какими располагаетъ оно въ настоящее время. Достаточно сказать, что комитетъ даже пока не имѣетъ возможности обзавестись своимъ помѣщеніемъ для

засѣданій комитета, для канцеляріи и библіотеки, почему и не обращался до сего времени къ земскимъ и городскимъ самоуправленіямъ съ просьбой о присылкѣ своихъ изданій и довольствуется случайными поступленіями таковыхъ отъ нѣкоторыхъ земствъ и городовъ, высылающихъ свои изданія по собственному почину. Однако, комитетъ вѣрить, что осуществленіе того или иного проектируемаго имъ начинанія привлечетъ новыхъ членовъ и еще болѣе свяжетъ общество какъ съ его членами, такъ и вообще съ земскими и городскими работниками и вызоветъ къ его дѣятельности сочувствіе со стороны земскихъ и городскихъ самоуправленій, которыя въ той или иной формѣ окажутъ ему матеріальную поддержку.

С. Сѣрополко.

Оборотныя средства городскихъ ломбардовъ.

Почти всѣ гор. ломбарды, открытые въ Россіи, изъ нихъ первый въ Вологдѣ въ 1888 году, нуждаются въ оборотныхъ капиталахъ.

Отношеніе занятыхъ средствъ ломбардовъ и собственныхъ ихъ капиталовъ къ общей суммѣ оборотныхъ средствъ таково:

	Къ 1 января 1913 г.	
	Въ тыс. руб.	Въ проц.
I. Гор. ломбарды:		
общая сумма оборотныхъ средствъ	21,700	100
въ томъ числѣ:		
средства собственные	4,998	23
средства занятія	16,707	77
II. Акціонерные ломбарды:		
общая сумма средствъ	40,662	100
въ томъ числѣ:		
средства собственные	24,051	59
средства занятія	16,611	41
III. Ссудныя казны:		
общая сумма средствъ	22,210	100
въ томъ числѣ:		
собственные средства	8,104	36
занятія средства	14,106	64

Отсюда видно, что наиболѣе ощутительно нужда въ оборотныхъ средствахъ проявляется у гор. ломбардовъ и наименѣе—у акціонерныхъ. Ссудныя казны также развиваютъ свои операціи въ значительной степени за счетъ займовъ, но условія этихъ займовъ были, какъ извѣстно, весьма льготны (4%).

Капиталы гор. ломбардовъ выражаются въ 21,700 т.:105—=20666 р. на каждый. Гор. о-ва, открывая ломбарды, разумѣли оказать помощь гор. населенію и имѣли лишь отвлеченныя понятія о бѣднотѣ деревенскихъ обитателей. Многіе гор. ломбарды обслуживаютъ болѣе деревню, чѣмъ городъ. Правительство раз-

рѣшило, кажется, въ 1900 г., земствамъ открывать сельскіе ломбарды, но оборудованіе этихъ земскихъ учреждений потребуетъ огромной экономической программы. И въ ближайшемъ будущемъ едва ли земства придутъ на помощь деревнѣ.

Земскіе капиталы размѣщены въ мало доходныхъ процентныхъ бумагахъ и если гор. учреждения приходятъ на помощь пригородной деревнѣ, почему кассою земства не пополнять замѣстительно кассу ломбарда?

Если капиталы гор. ломбардовъ въ среднемъ составляютъ всего 20,666 р., то, конечно, ломбардъ не въ состояніи удовлетворять въ полной мѣрѣ всѣхъ обращающихся къ нему за ссудами и масса бываетъ случаевъ, когда тотъ или иной гор. ломбардъ, во время самой острой нужды населенія въ кредитъ подъ закладъ движимости, закрываетъ передъ нимъ свои двери, заставляя тѣмъ самымъ нуждающихся обращаться къ частнымъ подобнымъ же учреждениямъ, а гдѣ таковыхъ не имѣется, къ частнымъ ссудодателямъ, взимающимъ въ силу особыхъ условий чрезвычайно обременительный размѣръ процентовъ.

Обвинять гор. управл. въ недостаточномъ вниманіи къ гор. ломбардамъ отнюдь нельзя; масса всякаго рода потребностей, вызываемыхъ общественной жизнью городовъ, отвлекаетъ ихъ средства на эти потребности, почему многія думы, при всемъ сочувствіи къ цѣлямъ, преслѣдуемымъ ломбардами, не въ состояніи удѣлять имъ болѣе того, что ассигновано при самомъ открытіи. Даже въ столицахъ, какъ напримѣръ въ Петроградѣ, гор. ломбарду раньше приходилось въ самое нужное время прекращать выдачу ссудъ за недостаткомъ средствъ; въ провинціи же это бываетъ сплошь и рядомъ.

Временное сокращеніе или даже прекращеніе операций, благодаря недостатку оборотныхъ средствъ, должно быть признано безусловно ненормальнымъ: оно тормозитъ развитіе дѣятельности и, вмѣстѣ съ тѣмъ, не даетъ возможности увеличивать доходность, отъ которой зависитъ уменьшеніе процентовъ по ссудамъ, благодаря чему въ большинствѣ гор. ломбарды взимаютъ и по сіе время процентъ въ размѣрѣ:

въ 6 городахъ	24	въ 3 городахъ	19
” 5	” 22	” 16	” 18
” 11	” 21	” 1	” 17
” 8	” 20	” 4	” 16
		” 2	” 15

Въ настоящее время само правительство пошло навстрѣчу ломбардному дѣлу; изъ свода предварительнаго проекта положеній о городскихъ ломбардахъ, рассмотрѣннаго уже въ Совѣтѣ Министровъ и представленнаго на утвержденіе въ законодательныя учреждения, усматривается допущеніе новыхъ операций въ ломбардахъ, вклады отъ частныхъ лицъ на усиленіе оборотныхъ

средствъ, а ранѣе этого по особымъ ходатайствамъ гор. думъ разрѣшено Кишиневскому ломбарду позаимствованіе до 300 тыс. руб., Одесскому до 200 тыс. и Кіевскому до 750 тыс. Но къ большому огорченію приходится и теперь наблюдать, что администрации гор. ломбардовъ не знаютъ, куда обращаться и какъ доставать средства. Конечно, въ этомъ винить никого нельзя: вѣдь нѣтъ даже отдѣла, отведеннаго для освѣщенія ломбарднаго хозяйства.

Покойный Я. Х. Серебряковъ издавалъ „Вѣстникъ Ломбардовъ“, который до сихъ поръ не нашелъ себѣ пріемника.

Каждый ломбардъ чрезъ посредство гор. думы имѣетъ право возбудить ходатайство о предоставленіи права, по примѣру Кишиневскаго гор. ломбарда, принимать вклады на проценты изъ 5—7 годовыхъ и такое ходатайство удовлетворяетъ въ пятикратномъ отношеніи къ первоначальному оборотному капиталу. Пріемъ отъ гор. населенія сбереженій для приращенія изъ процентовъ давно и съ большимъ успѣхомъ практикуется въ иностранныхъ муниципальных ломбардахъ, а также въ Рижскомъ гор. ломбардѣ.

Вопросъ объ увеличеніи оборотныхъ средствъ гор. ломбардовъ—первостепенный вопросъ ломбарднаго хозяйства. Только разрѣшеніе этого вопроса въ положительномъ смыслѣ можетъ подвинуть ломбардное дѣло въ Россіи и только тогда тѣ города, гдѣ нѣтъ гор. ломбардовъ, возьмутся за ихъ организацію, и только тогда будутъ сокращаться акціонер. ломбардн. учрежденія, а не увеличиваться въ числѣ, какъ теперь, когда 2 ноября 1915 г. открыто отдѣленіе стол. ломбарда въ Екатеринославѣ и послѣдовало разрѣшеніе на открытіе отдѣленія Кіевского частн. ломбарда въ Харьковѣ.

Распоряд. Кіевск. ломбарда А. Шеславцевъ.

Сообщенія съ мѣстъ

Симферополь.

Къ дѣятельности гор. комитета Всероссийскаго Союза Городовъ.

Гор. комитетъ Всеросс. Союза Городовъ былъ учрежденъ гор. думой 5 сентября 1914 г. Въ составъ его входятъ гор. управа in concreto, 7 гласныхъ думы, 2 представителя мѣстной общины Краснаго Креста, а также всѣ врачи, работающіе въ лазаретахъ Гор. Союза или имѣющіе къ нимъ какое-либо отношеніе (врачи-консультанты, санитарный врачъ и старшій врачъ гор. больницы). Отсюда видно, что составъ к-та получился довольно многочисленнымъ; обычно же на засѣданіяхъ его бываетъ 5—8 человекъ, предсѣдательствуетъ на нихъ гор. голова; отчего-то, не въ примѣръ другимъ гор. организаціямъ, возникшимъ во время войны (попеч. о семьяхъ запасныхъ, комитетъ

помощи бѣженцамъ, отдѣлъ помощи военноплѣннымъ и пр.), к-тъ не придавъ своимъ засѣданіямъ публичнаго характера.

Общество съ самаго начала открытія дѣятельности к-та отнеслось къ нему болѣе чѣмъ сочувственно. Сразу посыпались довольно щедро пожертвованія; многіе врачи, фельдшерицы и сестры милосердія предложили свой трудъ безвозмездно. За первые 2 мѣсяца существованія комитета поступило пожертвованій на сумму въ 4097 р., въ томъ числѣ 1335 р. отъ гласныхъ думы. Притокъ пожертвованій, однако, постепенно уменьшался и въ настоящее время сводится къ весьма скромной цифрѣ. Все-же до 1 янв. 1916 г. к-ту безъ особыхъ усилій удалось собрать 8.039 р. 8 к. (6.643 р. 60 к. деньгами и 1.395 р. 48 к. вещами). Кромѣ того, на посылку подарковъ въ армию собрано 8082 р. 50 к. Сборъ на подарки въ армию былъ разрѣшенъ только въ октябрѣ и декабрѣ 1914 г., организовать же однодневный сборъ въ декабрѣ 1915 г. не удалось, въ виду неразрѣшенія администраціи (характерно, что черезъ нѣсколько дней послѣ отказа гор. к-ту устроить сборъ на подарки губ-ромъ былъ разрѣшенъ такой сборъ женскому клубу)...

Главнѣйшая дѣятельность к-та выразилась въ открытіи двухъ лазаретовъ для нижнихъ воинскихъ чиновъ на 150 кроватей (до 1 авг. 1915 г.—на 84 кровати). Лазареты находятся въ прекрасныхъ помѣщеніяхъ: одинъ—въ домѣ, пожертвованномъ городу для устройства въ 1915 г. пріюта для хрониковъ, другой—въ части помѣщенія женской гимназій. Черезъ оба лазарета прошло по 1 января 1915 г. 778 больныхъ и раненыхъ; общее число проведенныхъ ими дней составляетъ 27.830. На оборудованіе и содержаніе лазаретовъ главн. к-томъ союза отпущено 28.847 р. (въ томъ числѣ вещами на 5.347 р.) Въ общей сложности оборудованіе и содержаніе лазаретовъ обошлось въ 39.535 р. Стоимость содержанія одного больного въ день обходилась въ среднемъ въ 95 к. Такая сравнительно низкая стоимость содержанія больныхъ объясняется, гл. об., большимъ количествомъ бесплатнаго труда медицинскаго персонала, а также тѣмъ, что нѣкоторые расходы к-та покрывались гор. управой изъ общегород. средствъ, безъ отнесенія ихъ на счетъ содержанія лазаретовъ. Такъ, напримѣръ, лазареты пользовались услугами гор. прачешной (при гор. больницѣ); работы по канцеляріи к-та исполнялись служащими санитарнаго отдѣленія управы безъ добровольнаго вознагражденія и т. п.

Спокойная, дѣловитая и часто безвозмездная работа врачей лазаретовъ неоднократно прерывалась неприятными инцидентами извнѣ. Неприятности получались то на почвѣ требованій излишней отчетности и разныхъ формальностей, то вслѣдствіе не столь быстрого открытія дверей передъ однимъ медицинскимъ чиновникомъ, то по повѣду эвакуаціи раненыхъ.

Объ эвакуаціи больныхъ и раненыхъ говорится въ отчетѣ к-та, представленномъ Союзу, слѣдующее: „Эвакуація раненыхъ и больныхъ по губерніи находилась въ вѣдѣніи администраціи. Выписка изъ лазаретовъ относилась къ компетенціи эвакуаціонныхъ комиссій, которыя очень часто совершенно не считались съ мнѣніями врачей, завѣдующихъ лазаретами, и чувствовали себя въ лазаретахъ полными хозяевами.

Если-бы не добрые люди, бравшіе къ себѣ выписанныхъ туберкулезныхъ, паралитиковъ, а равно жителей занятыхъ непріателемъ мѣстностей, до ихъ выздоровленія, то положеніе этого рода воиновъ было-бы невыносимо“.

Симферопольскій к-тъ по идеѣ, какъ центральный въ губерніи, долженъ былъ принять на себя задачи по объединенію дѣятельности другихъ комитетовъ въ Таврической губ.; вначалѣ какъ-будто между всѣми этими комитетами Гор. Союза была нѣкоторая связь, но въ настоящее время связи этой не чувствуется, и каждый комитетъ сносится съ Москвой непосредственно. Совѣщаній представителей комитетовъ Гор. Союза въ губерніи не созывалось.

Для разработки вопросовъ о курортномъ лѣченіи больныхъ воиновъ лѣтомъ прошлаго года была сорганизована въ Симферополѣ курортно-санитарная к-сія изъ представителей гор. и зем. к-та. Предсѣдателемъ этой комиссіи состоитъ предсѣдатель Ялтинской зем. управы Н. Н. Богдановъ.

Въ декабрѣ 1915 г. к-тъ организовалъ отдѣлъ помощи нашимъ военнопленнымъ, томлящимся во вражескихъ странахъ. Отдѣломъ собрано пожертвованій свыше 1000 р. и организовано справочное бюро, въ которомъ всѣ члены работаютъ безвозмездно.

Въ виду недостаточности гор. ассенизаціоннаго обоза, комитетъ ходатайствовалъ о выдачѣ пособія на это дѣло изъ средствъ Союза. Ходатайство это удовлетворено: гл. к-томъ было ассигновано 6.880 р.

Считаемъ нужнымъ добавить, что подъ флагомъ Гор. Союза въ Симферополѣ работаетъ еще одинъ к-тетъ, ставящій себѣ цѣлью оказаніе помощи бѣженцамъ и выселенцамъ. Бюджетъ этого комитета по 1 янв. 1916 г. составилъ около 100.000 р.

А. Р-нь.

Кіевъ.

Дѣла продовольственныя.

Тяжелую и поучительную картину являетъ современная дѣятельность Кіевского гор. самоуправления. Особенно тяжелую и поучительную потому, что вся отвѣтственность нынѣшней кіевской думы ложится на ея прочное, солидное большинство, составившееся изъ людей, прошедшихъ на выборахъ подъ флагомъ прогрессивности и обновленія. Въ тяжелое время войны большинство это не сблизилось съ обществ. силами, которыя хотѣли прійти на помощь ему въ лицѣ общегородского комитета, и всѣ широко-общественныя и глубоко-жизненныя начинанія этого комитета въ дѣлѣ всесторонней организаціи помощи городу въ связи съ войной, «обновленная» много лѣтъ тому назадъ, дума клала подъ сукно, а сама бездѣйствовала. Но черезъ годъ послѣ начала войны, дума была выведена изъ состоянія бездѣйствія въ порядкѣ административнаго принужденія. Ей, подъ начальственные окрики, пришлось заняться волпросами и отопленія, и продовольствія. Но и здѣсь ея большинство осталось вѣрнымъ себѣ, хотя продовольств. дѣло взялъ на себя А. Н. Шефтель, одинъ изъ лидеровъ этого

большинства—членъ управы. Громадное дѣло организовано по старымъ думскимъ традиціямъ—«по домашнему «своими людьми». Въмѣсто приглашенія отвѣтственныхъ и опытныхъ служащихъ изъ среды кооператоровъ, что предлагалось въ думѣ, къ дѣлу были привлечены двое правыхъ, гласные—булочникъ Зиваль, и извозпромышленникъ Михайловъ-Турченко, и не гласный, но «цензовикъ», что подчеркивалось чл. управы Шефтелемъ,—б. купецъ-бакалейщикъ Носовъ. На помощь имъ были приглашены никому невѣдомыя лица, во главѣ съ думскимъ репортеромъ правой газеты „Кіевъ“. На продов. дѣло ассигновано около 2 милл. Результатовъ дѣятельности, въ смыслѣ противодѣйствія повышенію цѣнъ за прошедшіе мѣсяцы, не видно никакихъ. Открыта, правда, хлѣбопекарня съ производствомъ въ 1.500 п. хлѣба и нѣсколько хлѣбныхъ лавокъ. Обѣщано открытіе и другихъ продов. лавокъ. Организованы продов. склады, изъ которыхъ получаютъ товары частные торговцы и кооперативы, но все дѣло поставлено такъ, что населеніе никакихъ положительныхъ результатовъ не ощущаетъ. И трудно ихъ ожидать, когда дѣло ведется по домашнему, своими людьми; вѣроятно, для своихъ только людей и ощутительны его результаты. Чѣмъ руководствуется, напр., продов. отдѣл., взявъ на себя нормировку подвоза разныхъ грузовъ для города, что лежало на прежнемъ, хотя и жалкомъ, но все же статистическомъ бюро, располагавшимъ нѣкоторыми для того данными? Теперь же дѣло ведется на хозяйскій или „пріятельскій“ глазъ, ибо никакого подходящаго органа для этого дѣла въ отдѣлѣ не имѣется.

Таково же положеніе вещей и въ отдѣлѣ снабженія топливомъ и во всемъ гор. хозяйствѣ.

И все же требованія жизни властно берутъ свое. По приказу начальства приходится оказывать помощь кооперативамъ, пришлось пригласить земскаго инструктора-кооператора, которой добился организациі спеціального кооперативнаго бюро. Подъ давленіемъ запросовъ жизни и безъ начальственнаго понужденія, думѣ пришлось согласиться съ предложеніемъ статистической комиссіи объ организациі переписи населенія, квартиръ и владѣній, а вслѣдъ затѣмъ и на организацию статист. бюро, съ увеличеніемъ его бюджета съ 7 до 17 тысячъ.

Такъ пробиваютъ себѣ дорогу требованія жизни въ косной средѣ мнимыхъ «обновленцевъ». Пусть немного создадутъ они хлѣбныхъ и иныхъ гор. лавокъ, но въ сознаніи населенія укореняются новыя требованія къ гор. самоуправленію, нарождаются новые органы. Градущій послѣ войны великій завтрашній день уже стучится въ двери, онъ зоветъ и открываетъ возможности новой работы всѣмъ общественнымъ силамъ; онъ дастъ и справедливую оцѣнку работы нынѣшнихъ обновленческихъ дѣятелей кіевского гор. самоуправления.

О-въ.



Законодательная хроника.

Движеніе городской реформы.

Интенсивно и съ широкимъ привлеченіемъ общественныхъ силъ идетъ работа членовъ Гос. Думы по реформѣ Гор. Пол. Впервые со времени возникновенія народного представительства депутатамъ приходится самостоятельно составлять статьи крупнаго законопроекта и притомъ почти безъ содѣйствія со стороны м-ва, которое иногда вноситъ проекты измѣненія отдѣльныхъ раздѣловъ будущаго закона. Комиссія по городскимъ дѣламъ, подъ предсѣдательствомъ М. И. Арефьева, засѣдаетъ два раза въ недѣлю. Одновременно почти ежедневно собираются подкомиссіи и частныя совѣщанія по спеціальнымъ отдѣламъ реформы. Въ финансовое совѣщаніе привлечены видныя ученныя силы—профессора: М. А. Курчинскій, В. Н. Твердохлѣбовъ, М. И. Фридманъ, предсѣдатель общества финансовыхъ реформъ М. П. Федоровъ, А. А. Журавлевъ и др.

Совѣщаніе по строительному, жилищному и земельному вопросамъ составилось изъ представителей Императорскаго общества архитекторовъ, общества гражданскихъ инженеровъ, общества межевыхъ инженеровъ, общества архитектурныхъ знаній, общества архитекторовъ-художниковъ и общества городовъ-садовъ. На многочисленномъ засѣданіи въ залѣ городской думы 20-го марта, въ которомъ приняли участіе члены названныхъ обществъ, депутаты и гласные, при докладчикахъ Л. А. Велиховъ, Д. А. Крыжановскомъ и Д. Д. Протопоповъ, была избрана особая комиссія, нынѣ вырабатывающая текстъ соответствующихъ статей новаго Гор. Полож., касающихся обязательнаго для городовъ составленія плановъ городовъ и расширенія ихъ правъ въ области жилищной и строительной. Больше всего разногласій возбуждаетъ среди депутатовъ вопросъ объ избирательномъ правѣ, разрѣшеніе котораго въ виду этого отложено на послѣднюю очередь. Министерство настаиваетъ на куріальной трехрядной системѣ заимствованной изъ Пруссіи. Противъ примѣненія этой системы горячо возражаютъ прогрессивные элементы думы. Включеніе въ число избирателей женщинъ и евреевъ, видимо, не встрѣтитъ препятствій.

Статьи о компетенціи гор. самоуправленій комиссіей по гор. дѣламъ частью уже приняты, причемъ гор. самоуправленіямъ предполагается предоставить право завѣдыванія всеми безъ исключенія дѣлами мѣстнаго управленія, хозяйства и благоустройства, право учреждать муниципальныя комиссіи благосостоянія, широкія права по планировкѣ и приобрѣтенію земель, право устраивать съезды, выставки, курсы по мѣстному хозяйству и т. п.

Правительственный надзоръ за гор. самоуправленіями, по проекту М. М. Новикова, въ общемъ одобренному комиссіей по гор. дѣламъ 23 марта, значительно сокращается. Надзоръ за цѣлесооб-

разностью гор. постановленій отмѣняется вовсе. Надзоръ за законностью предполагается предоставить особому органу административной юстиціи, состоящему изъ прокурора, 3 членовъ окр. суда, представителей города и земства и одного представителя губ. начальства.—Улучшенія гор. финансовъ предполагается достигнуть установленіемъ предѣльности земскихъ сборовъ, привлеченіемъ къ гор. обложенію казенныхъ и церковныхъ зданій, освобожденіемъ городовъ отъ общегосуд. повинностей и предоставленіемъ гор. думами права устанавливать надбавки къ нѣкоторымъ казеннымъ налогамъ.

Разсчитываютъ, что новое Гор. Положеніе, при существующемъ темпѣ работы, будетъ закончено къ маю и что Дума его рассмотреть въ весеннюю сессію. Отъ провинціальныхъ городовъ депутатами получается много писемъ и телеграммъ съ запросами о ходѣ реформы.

Выдѣленіе городовъ. Вопросъ о выдѣленіи городовъ изъ земствъ въ уѣздныя земскія единицы проектомъ управы членовъ Гос. Думы намѣченъ къ разрѣшенію въ слѣд. видѣ: по ходатайствамъ гор. думъ, м-ро вн. дѣлъ (или I деп. сената, что жалательнѣе) разрѣшаетъ выдѣленіе городовъ: а) съ населеніемъ не менѣе 100 тыс. и съ бюджетомъ не менѣе 750 т. (бюджетъ годовой, хотя слѣдовало бы брать среднюю за три, по кр. мѣрѣ, года цифру), б) съ населеніемъ отъ 50 до 100 тыс. и съ бюдж. не менѣе 750 т., если расходъ на душу населенія не менѣе 10 р.; в) съ населеніемъ не менѣе 50 т., независимо отъ абсол. размѣра бюджета, если земск. сборы съ гор. имуществомъ составляютъ не менѣе $\frac{2}{3}$ всѣхъ з. сборовъ (Одесскій сѣздъ 1910 останавливался на $\frac{1}{2}$ этихъ сборовъ). Изъ суммъ этихъ бюджетовъ вычитаются, однако, уплаты по гор. долгамъ. Согласно этимъ пармамъ сверхъ нынѣ выдѣленныхъ городовъ, въ 48 губ. было бы выдѣлено еще около 40. Врядъ ли это удовлетворительное разрѣшеніе вопроса, хотя принципъ выдѣленія по нѣсколькимъ комбинированнымъ признакамъ правильный и хотя срокъ ликвидаціи отношеній устанавливается отъ 1 до 2 лѣтъ, вмѣсто максимальныхъ 20 лѣтъ, предполагавшихся въ 1909 г. гл. управленіемъ по д.м. хозяйства.

Хроника городской жизни.

(Составилъ Д. Д. Протопоповъ).

Сѣздъ союза городовъ.—Гор. финансы: Дѣят. гор. банковъ; переучетъ обязательствъ земствъ и городовъ.—Гор. предпріятія: Выкупъ телефоновъ; новые виды предпріятій: муницип. извозчики; гор. вагоностроит. заводъ; доходъ отъ трамвая; гор. аптеки-нов. бойня.—Продов. вопросъ: Таксы и тв. цѣны.—Мѣропріятія городовъ.—заемъ Москвы; сушка овощей; кievск. дѣла; карт. система въ Ригѣ; гор. склады и лавки; хлѣбопекарни; анкета. **Общественная самодѣятельность** Предстоящ. сѣзды, кооперация въ Москвѣ.—**Организация гор. управления:** Городъ и администрація; увеличеніе жалованья втор. элементу; реформа пожарн. дѣла; новая стат. работа; занят. поп-ва; права стараго состава гор. думы; измѣн. въ личн. составѣ.—**Нар. образо-**

ваніе: Циркуляръ м-ва нар. проsv.; школьн. завтраки; воен. налогъ на зрѣлища и увеселенія.—Трезвость.—Жил. вопросъ: Реформа Гор. Пол. и гор. строительство; земельн. хозяйство Петрограда.—Благоустройство: Замещеніе; удаленіе снѣга.—Разныя извѣстія: Наслѣдство Солодовникова; ревизія; избіеніе гласнаго.

СЪѢЗДЪ СОЮЗА ГОРОДОВЪ.

Этотъ съѣздъ засѣдалъ въ Москвѣ съ 12 по 15 марта. Онъ былъ ярче, интереснѣе съѣзда земскаго союза, засѣдаващаго одновременно; это есть послѣдствія все большаго сосредоточенія жизни въ городахъ, полученія ими преобладающаго значенія. Но онъ былъ менѣе яркъ, чѣмъ сентябрьскій съѣздъ—тамъ упорно боролись два теченія, тамъ были надежды на немедленное достиженіе; то была высшая точка кривой движенія среди гор. управленій и извѣстной части общества. Съ тѣхъ поръ не столько наступило разочарованіе, сколько окрѣпло сознаніе необходимости упорной и дружной борьбы за ту же цѣль.

О выраженіяхъ въ общеполитической резолюціи не было долгихъ споровъ. Ибо не въ нихъ суть: всѣ слова сказаны, ухо къ нимъ привыкло; они стали чѣмъ то повседневнымъ; процессъ же преобразенія идетъ своимъ чередомъ. Вся суть въ согласованной, планомерной и упорной работѣ обществен. организацій, которая измѣняетъ самую ткань жизни и дѣлаетъ невозможнымъ возвратъ къ осужденному старому.

Едва ли не самымъ важнымъ изъ того, что происходило на съѣздѣ, была твердая рѣшимость его участниковъ утвердить положеніе союза, расширить его компетенцію, идти къ его легализаціи. Остается юридически обосновать то, что создано въ процессѣ самой жизни—своеобразное и самобытное явленіе: возникновеніе, наряду съ правительствомъ, организацій, несущихъ часть госуд. функций, дополняющихъ работу правит. органовъ. Ихъ создала желѣзная необходимость, не считающаяся ни съ какими формами. Въ этомъ великая своеобразность нашего строя. Это есть развитіе, въ формѣ преобразенной, земскаго начала, въ противоположность началу бюрократическому,—начала, которое въ нашей исторіи уподобляется рѣкѣ, то текущей подъ землей, то прорывающейся на ея поверхность, но текущей постоянно. Это въ то же время предтеча будущей Россіи—это какъ бы запасные кадры будущей побѣдоносной арміи. „Современная работа обществ. организацій для нуждъ фронта и тыла—пишутъ „Русск. Вѣд.“,—представляетъ собой какъ бы тѣнь, которую бросаетъ впереди себя грядущая обновленная Россія,—та Россія, которая положить въ основу своей жизни начало обществ. самоопредѣленія и обществ. самостоятельности“.

Такое же значеніе, какъ заявленіе о необходимости легализаціи обихъ союзовъ, имѣло указаніе въ общеполитической резолюціи на неотложность реформы самоуправленія на болѣе демократическихъ основаніяхъ, на созданіе близкой къ народу мелкой земской единицы, на облегченіе положенія кооператив-

наго и рабочаго движенія. Ясно проведена мысль, что благо Россіи требуетъ во время войны и потребуетъ по ея окончаніи широкой организаціи населенія: въ организаціи наше спасеніе. Далѣе настаивалось на амнистіи за политическія и религіозныя преступленія и на уравненіи предъ закономъ всѣхъ русскихъ гражданъ.

Въ общей политической резолюціи гор. сѣздъ опредѣленно высказался за отвѣтственность министровъ, а земскій—въ сущности за то же, но въ менѣе опредѣленныхъ словахъ. Не только въ этой резолюціи центръ тяжести работъ сѣздовъ—но они лишь еще разъ повторили, въ нѣсколько измѣненной формулировкѣ то, что возвѣстилъ сентябрьскій сѣздъ, что было его *raison d'être*. Но ихъ принятіе знаменуетъ неослабное убѣжденіе обществ. круговъ въ томъ, что мало одной общественной работы, что польза государства настоятельно требуетъ появленія у его кормила людей, облеченныхъ довѣріемъ страны, появленія тѣхъ, кто могутъ „придать мощно бѣгъ державный кормѣ родного корабля“.

Меньшее, на нашъ взглядъ, значеніе имѣютъ резолюціи сѣзда по продовольств. вопросу. Все сводится, въ сущности, къ учрежденію продовольствен. комитета обществ. организацій, т. е. новаго учрежденія, какъ бы замѣняющаго тотъ единый, полновластный органъ правительств. власти, на созданіи котораго такъ настаивали обществ. силы еще съ начала 1915 года. Въ составъ этого комитета входятъ: по 3 члена отъ з. союза и союза гор., 3 члена отъ центр. в.-пром. комитета, 3—отъ раб. организацій, 3—отъ центр. кооперат. учреждений, 3—отъ центр. сельскохоз. учреждений, 3—отъ центр. общественно-промышл. и 3—отъ центр. общественно-торгов. учреждений. Мѣстопробываніе комитета—Москва. Въ Петроградѣ образуется отдѣлъ. Въ городахъ и другихъ мѣстностяхъ учреждаются мѣстныя отдѣленія. При комитетѣ образуется правленіе изъ 5 оплачиваемыхъ лицъ. Совмѣстительство не допускается.—Такой комитетъ можетъ оказаться очень полезнымъ, но не въ немъ суть разрѣшенія вопроса. Нужны общія указанія, какого въ продов. дѣлѣ держаться пути; нуженъ самобытный планъ выхода изъ нынѣшнихъ трудностей. Но мы готовы признать, что задача отличается чрезмѣрной сложностью и въ этомъ видѣтъ причину нѣкотораго общаго топтанія на мѣстѣ въ продовольств. вопросѣ. Происходящіе процессы по глубинѣ, неожиданности и сложности своей просто превышаютъ силы ихъ современниковъ; сперва въ безсиліи стоятъ они предъ лицомъ событій и лишь постепенно начинаютъ, путемъ величайшихъ усилій, изыскивать способы борьбы съ явленіями небывалыхъ сложности размѣровъ.

Въ смыслѣ требованія единства и стройности высказался сѣздъ по вопросамъ транспорта, разстройство котораго вызвано прежде всего царящимъ на сѣти многовластіемъ и неспособностью центр. и порайонныхъ комитетовъ разрѣшить за-

дачу борьбы съ желѣзнодорож. затрудненіями, за отсутствіемъ нужныхъ правъ и средствъ; столь же мало достигаетъ цѣли дѣятельность вновь созданнаго распорядительнаго комитета по желѣзнодорож. перевозкамъ, куда, по особому настоянію м-ва путей сообщ., доступъ представителей обществ. организацій былъ закрытъ.

Поэтому съѣздъ выставилъ слѣд. требованія: объединить всю желѣзнодорож. сѣть фронта и тыла подъ властью м-ва п. сообщ.; производить усиленное и планомѣрное развитіе пропускной и провозной способности дорогъ; обратить особое вниманіе на важность своевременнаго и надлежащаго ремонта подв. состава; повысить использование вагоннаго парка путемъ установленія непрерывной—круглыхъ сутки—операциі по нагрузкѣ и разгрузкѣ вагоновъ съ привлеченіемъ въ широкомъ размѣрѣ женскаго труда; выработать по періодамъ согласованный съ пропускной и провозной способностью жел. дорогъ и водныхъ путей общій планъ перевозокъ грузовъ, государственно и общественно необходимыхъ; отвлечь возможно большее количество грузовъ отъ жел. дор., организовавъ для нихъ водный транспортъ; создать объединенный мощный центр. органъ регулировки движенія, неотложно привлечь порайон. комитеты къ дѣйствительному участию въ упорядоченіи транспорта, съ надѣленіемъ ихъ нужными правами и средствами; создать для порайон. комитетовъ изъ представителей общ. организацій непрерывный и дѣйствительный общ. контроль надъ перевозками; затѣмъ должны быть приняты всѣ мѣры къ поддержанію бодрого, работоспособнаго настроенія служащихъ, для чего, наряду съ серьезными заботами объ ихъ матеріальномъ благополучіи, необходимо полное содѣйствіе стремленію къ организаціи служащихъ и рабочихъ.

Что касается реформы Гор. Пол., то съѣздъ высказался за слѣдующія ея основанія: распространеніе компетенціи гор. управленій на всю совокупность мѣстныхъ дѣлъ и интересовъ; ограниченіе надзора за гор. самоуправленіями предѣлами законности, при чемъ разрѣшеніе пререканій должно принадлежать суд. учрежденіямъ; отрицательная утвержденій должн. лицъ; привлеченіе къ гор. выборамъ всѣхъ горожанъ, безъ подраздѣленія на разряды и съ предоставленіемъ женщинамъ активнаго и пассивнаго изб. права; предоставленіе городамъ съ насел. не менѣе 100.000 ч. права организовать участковые совѣты и управы; освобожденіе гор. управленій отъ общегосуд. расходовъ и повинностей и предоставленіе имъ новыхъ источниковъ дохода съ распространеніемъ права обложенія на всѣ безъ исключенія недвиж. имущества; предоставленіе гор. управленіямъ права вступать въ союзы съ управленіями другихъ городовъ и земствъ и созывать по этимъ вопросамъ съѣзды. Кроме того, съѣздъ нашель, что необходимо скорѣйшее разрѣшеніе вопроса объ установленіи правильныхъ соотношеній между городами и земствами.—Нельзя, однако, не пожалѣть, что вопросу реформы Гор. Пол. было на съѣздѣ посвящено очень мало времени.

ГОР. ФИНАНСЫ.

Дѣятельность гор. банковъ. Особенная канцелярія по кред. части недавно опубликовала сводъ балансовъ гор. банковъ на 1 янв. 1915 г. и прибылей и убытковъ за 1914 г. Изъ этихъ данныхъ видно, что въ 1914 г. открыли свои дѣйствія 18 гор. банковъ. На 1 янв. 1915 г. дѣйствовало 337 гор. банковъ, общая сумма балансовъ которыхъ составила 309,2 милл. и превысила сумму балансовъ банковъ, дѣйствовавшихъ на 1 января 1914 г., на 26,6 милл. По сравненію съ данными свода балансовъ гор. банковъ на 1 января 1914 г., новыя данныя указываютъ на слѣд. развитіе операций банковъ. Въ пассивныхъ операцияхъ наблюдается: увеличеніе вкладовъ на 25,6 милл. и капиталовъ на 2,4 милл., и уменьшеніе займовъ на 1,7 милл. Изъ активныхъ операций дали увеличеніе ссуды подъ недвижимои на 4,0 милл. и выдачи подъ соло-векселя, обеспеченные гор. недвижимои, на 5,9 милл. Вексельная операция и операция по выдачѣ ссуды подъ % бумаги, по сравненію съ предыдущимъ годомъ, дали уменьшеніе—первая на 2,3 милл. и вторая на 0,2 милл. Значительное увеличеніе за годъ получила вкладная операция, вслѣдствіе чего увеличилась кассовая наличность и сократились займы. Что касается финансовыхъ результатовъ дѣятельности гор. банковъ въ 1914 г., то вал. прибыль банковъ выразилась въ суммѣ 22,4 милл., чистая же въ суммѣ 4,8 милл. Измѣненія отдѣльныхъ статей счета прибылей и убытковъ за разматриваемый періодъ, по сравненію съ прошлымъ годомъ, незначительны. Вал. прибыль увеличилась на 1,9 милл., чистая же прибыль уменьшилась на 125,5 тыс. Банковъ, закончившихъ 1914 г. съ убыткомъ на сумму 103,1 тыс., оказалось 23; въ 1913 г. такихъ банковъ было 17 съ суммою убытка въ 136,6 тыс.

Переучетъ обязательствъ земствъ и городовъ гос. банкомъ. М-ромъ финансовъ утверждено постановленіе совѣта гос. банка о переучетѣ послѣднимъ отъ частныхъ кред. учреждений обязательствъ земствъ и городовъ по продов. займамъ и по обезпеченію топливомъ съ гарантіей гос. казначейства. Согласно спеціальнымъ правиламъ о предоставленіи гарантіи гос. казн-ва по такимъ займамъ, въ случаѣ, если ходатайство о гарантіи будетъ удовлетворено особыми совѣщаніями, банку, учитывающему вексель гор. или з. управы, выдается кред. канцеляріей поручительное письмо объ обязанности казны, въ случаѣ неплатежа заемщика въ срокъ, оплатить вексель полностью въ двухнедѣльный срокъ (распоряженіемъ мѣстной каз. палаты). Векселя могутъ выдаваться управами на сроки не свыше 9 мѣс. Въ случаѣ необходимости возобновленія гарантирован. займа на новый срокъ, гор. или з. управленіе должно заблаговременно испрашивать разрѣшеніе, какъ на новый заемъ. Но операция выдачи частными кред. учрежд. ссуды земствамъ и городамъ не получила надлежащаго развитія—изъ-за отсутствія у кр. учреждений

увѣренности въ пріемъ такихъ обязательствъ гос. банкомъ въ переучетъ. Въ виду этого совѣтъ гос. банка призналъ возможнымъ пріемъ такихъ обязательствъ въ переучетъ съ тѣмъ, однако, условіемъ, что для такого переучета частнымъ кред. учреждениямъ не могутъ быть открываемы спеціальныя кредиты, а должно быть предоставлено лишь право переучитывать обязательства городовъ и земствъ въ счетъ обычныхъ кредитовъ въ гос. банкѣ. Но нормальныя сроки по учитываемымъ гос. банкомъ векселямъ не должны превышать 6 мѣс., и потому къ переучету отъ частныхъ кред. учреждений будутъ приниматься лишь 6 мѣс. обязательства городовъ и земствъ.

Полудный сборъ. Этого сбора въ Новониколаевскѣ, за январь получено 3.362 р.

ГОРОДСКІЯ ПРЕДПРІЯТІЯ.

Выкупъ телефона. 15 марта Московская дума постановила возбудить передъ правительствомъ ходатайство о досрочномъ выкупѣ городомъ телеф. сѣти, при чемъ городъ обязуется установить абонементную плату въ 40 р. въ томъ случаѣ, если выкупъ состоится за 40 мил. руб; если же выше, то за каждый миллионъ къ абонементной платѣ будетъ прибавляться 1 р.

Новые виды предпріятій.

Городскіе огороды. Затруднительность подвоза на Кавказъ продов. продуктовъ изъ Россіи поставила кавказскіе города въ необходимость бороться съ недостаткомъ нѣкоторыхъ продов. продуктовъ мѣстными средствами. Съ этой цѣлью въ Тифлисѣ былъ выдвинутъ вопросъ объ устройствѣ гор. огородовъ для борьбы съ дороговизной овощей или, по крайней мѣрѣ, для регулированія цѣнъ на нихъ. Рѣшено использовать подъ огороды 25 дес. изъ площади старой бойни. Управление Кахетинской жел. дороги также дало согласіе на пользованіе изъ водопровода дороги водой для поливки огородовъ. Рѣшено произвести посѣвъ картофеля, лука, бураковъ, лобіи и т. д. Къ обработкѣ земли уже приступлено.

— Въ Екатеринославѣ гор. дума постановила отвести 40 дес. полъ общественныя огороды.

— Кіевское гор. управленіе отводитъ на окраинахъ Кіева участки земли для школьныхъ огородовъ въ цѣляхъ содѣйствія производству овощей. Участки будутъ переданы гимназіямъ и нач. училищамъ.

Муниципальные извозчики. Въ Московской гор. управѣ разрабатывается проектъ созданія артели муниципальных извозчиковъ. Предполагается образовать такую артель въ 1.000 извозчиковъ. Всѣ ихъ экипажи будутъ снабжены таксометрами. Въ управѣ производится испытаніе всевозможныхъ системъ таксометровъ.

Городской вагоностроительный завод. Московская гор. дума поручила управѣ разработать проектъ постройки гор. вагоностроительнаго завода, признавъ, что только при своемъ заводѣ городъ можетъ быть вполнѣ обезпеченъ подвижнымъ составомъ трамвая. Управа, однако, находитъ, что хотя въ финансовомъ отношеніи и возможна въ настоящее время постройка вагоностроит. завода, но она невыполнима технически за полнымъ недостаткомъ матеріаловъ, машинъ и раб. рукъ.

Доходъ отъ трамвая. Несмотря на неурядицу, воцаряющуюся въ трамв. дѣлѣ, Московскій трамвай даетъ все больше дохода. Такъ, за февраль выручка выразилась въ суммѣ 1.648.380 р., болѣе выручки въ февралѣ прошлаго года на 400.000 р. За январь и февраль текущаго года превышеніе выручки въ сравненіи съ вал. доходомъ прошлаго года за тѣ же мѣс. выразилось свыше 500.000 р. Въ общемъ, доходность трамвая превзошла всѣ смѣтныя предположенія на нынѣшній годъ.

Гор. аптеки. 1 апрѣля предполагалось открытіе гор. аптеки въ Царицынѣ. — Въ Ростовѣ на-Д. больничная к-сія требуетъ скорѣйшаго утвержденія постановленія гор. думы объ открытіи второй гор. аптеки. Спѣшность к-сія мотивируетъ необходимостью, по опыту первой гор. аптеки и аптеки об-ва приказчиковъ, регулировать цѣны въ частныхъ аптекахъ. — Въ Архангельскѣ вопросъ объ устройствѣ гор. аптеки только что вносится въ думу.

Новая бойня. Подъ давленіемъ администраціи рѣшено въ Николаевѣ-Уссур. построить за 40.000 р. новыя бойни.

ПРОДОВОЛЬСТВЕННЫЙ ВОПРОСЪ.

Таксы и твердыя цѣны.

Побѣда твердыхъ цѣнъ надъ мукой. Намъ сообщаютъ изъ Борисоглѣбска (Тамб. губ.) о томъ, какъ эти цѣны тамъ благополучно изгнали изъ города пшеничную муку. Борисоглѣбскъ — крупный мукомольный центръ. Пшеница доставляется издалека и перемалывается на 3 мельницахъ въ размѣрѣ до 28.000 п. въ сутки. Въ началѣ зимы помоль шелъ полнымъ ходомъ; цѣна стояла 17 р. 50 к. на крупчатку и 16 р. 50 к. на синій ярлыкъ. Въ началѣ января прибылъ уполномоченный и была произведена опись — оказалось 280.000 п. муки. Въ ожиданіи объявленія тверд. цѣнъ (съ правомъ реквизиціи), мельницы еще въ декабрѣ прекратили покупку зерна, а въ январѣ стали спѣшно сбывать муку. Послѣ объявленія тв. цѣнъ — 14 р. 50 к. крупчатка и 12 р. 50 к. синій ярлыкъ (непонятная разница на 2 рубля, когда прежде была разница въ 1 р. при цѣнахъ высихихъ) — муки оказалось всего 117.000 п. Ее реквизировали. А черезъ три дня послѣ реквизиціи мельницы стали: не было расчета работать при такихъ тв. цѣнахъ. Зато немедленно поднялись цѣны на муку, которая теперь достигла 20 р. Ибо крупный производи-

тельный центръ превратился въ центръ потребления, требующій 1.000 п. въ день. Муку стали возить гужомъ изъ сосѣднихъ селеній Воронежск. губ. и изъ Балашова (Сарат. губ.), гдѣ твердыхъ цѣнъ не устанавливалось, но гдѣ мука вздорожала изъ-за требованій Борисоглѣбска. Городъ купилъ у уполномоченнаго 20.000 п., переплативъ почему то по 25 к. на кулѣ, и въ Воронежск. губ. 20.000 п., по 18 р. 50 к. Что дальше будетъ, неизвѣстно. Между тѣмъ, къ пшеничной мукѣ привыкло не только городское, но и сельское населеніе. Да и ржаная мука можетъ вздорожать, если не будетъ пшеничной.—Въ результатѣ, убито производство во имя торжества нерационально проводимаго въ жизнь сомнительнаго принципа. И сколько такихъ „викторій“ надъ производствомъ! Изъ 2.000 мельницъ, имѣющихся въ Россіи, работаютъ только 800.—Гор. управление писало м-ру земледѣлія, но отвѣтомъ было молчаніе. Гор. голова въ половинѣ марта самъ поѣхалъ въ Петроградъ, чтобы выяснитъ, какъ быть дальше.

Въ Кузнецкѣ (Томск. губ.) губ. правленіе отмѣнило таксу на муку. Въ тотъ же день на рынкѣ сразу появилась мука. вмѣсто 6³/₄ к. за ф. 1 сорта муки (цѣна по таксѣ) стали назначать за эту же муку 9¹/₂ к. за фунтъ, и есть предположеніе, что въ дальнѣйшемъ, цѣна на крупчатную муку повысится до 10 к., а можетъ быть и болѣе. Но обыватель все же остался удовлетворенъ отмѣной таксы на муку; хоть и дорого, но зато можно купить муку безъ обязательства покупать другой, не таксированный товаръ.

МѢРОПРІЯТІЯ ГОРОДОВЪ.

Заемъ Москвы на продовольствіе и топливо. Московскій градоначальникъ обратился въ ос. совѣщаніе по продов. и топливу съ ходатайствомъ о разрѣшеніи произвести въ Москвѣ гарантированный правительств. краткосрочный заемъ въ 10 милл. для снабженія населенія продовольствіемъ и топливомъ. Свое ходатайство московскій градоначальникъ подкрѣпилъ ходатайствомъ московскаго гор. головы, представившаго мотивированную записку о финанс. положеніи Москвы.

Сушка овощей. Одесское гор. управленіе устраиваетъ заводъ для сушки овощей, произрастающихъ на поляхъ орошенія. Заводъ будетъ работать на нужды военного вѣдомства. При заводѣ организуются курсы по сушкѣ овощей исключительно для увѣчныхъ воиновъ. Въ то же время предполагается приступить къ культивированію на поляхъ орошенія лекарственныхъ травъ.

Кіевскія дѣла. Губернаторъ предписалъ произвести строгое разслѣдованіе о дѣйствіяхъ завѣдующаго гор. операціями по топливу, члена управы Іозефи, сдавшаго перевозку дровъ по Днѣпру по 13 р. за саж., вмѣсто существующей цѣны 7 р., Лукашевичу, не имѣющему отношенія къ судоходству. Предписано

произвести разслѣдованіе о дѣйствіяхъ продов. отдѣла гор. управы по операціямъ съ рыбой. Кіевскіе кооперативы выписали изъ Астрахани 20 ваг. рыбы для продажи населенію по 15 коп. за фунтъ. Рыба была выписана на имя гор. управы. Продов. отдѣлъ неожиданно продалъ рыбу оптовику Новикову, и рыба стала продаваться населенію по 50 к. за фунтъ.—Изъ помѣщенной въ этомъ № корреспонденціи изъ Кіева видно, что тамъ нехорошо обстоитъ дѣло со снабженіемъ города продовольствіемъ и топливомъ. Но и эта отрасль гор. дѣятельности, и другія могутъ въ крупныхъ центрахъ стать на правильный путь лишь тогда, когда гор. дѣломъ вплотную интересуются выдающіеся обществ. дѣятели, люди съ энергіей, со знаніями, а не „дѣльцы“. Но если эти люди будутъ продолжать проявлять къ гор. дѣламъ лишь платонически-благожелательное отношеніе, въ лучшемъ случаѣ выступая ораторами въ думѣ, то по прежнему дѣло будетъ оставаться въ рукахъ тѣхъ, кто его только запутываетъ, ловко устраивая въ то же время свои дѣла и дѣла своихъ пріятелей.

Карточная система въ Ригѣ. Система эта дѣйствуетъ въ Ригѣ правильно и успѣшно. До настоящаго времени роздано уже больше 40.000 продов. карточекъ. Всего въ Ригѣ насчитываютъ теперь 60.000 семействъ. Новая задача продов. карточекъ должна была начаться не раньше 15 марта, когда всѣ жители будутъ уже снабжены продов. карточками. На каждое семейство приходится въ среднемъ приблизительно 3—3,3 души. Считаая, что всего имѣется въ Ригѣ теперь 60.000 семействъ, нужно думать, что число жителей въ городѣ въ настоящее время нѣсколько больше 200.000 человекъ. Однимъ изъ наиболѣе благодѣтельныхъ послѣдствій введенія карт. системы является, между прочимъ, то, что цѣны на муку, соль, сахаръ и керосинъ упали въ послѣднее время во всѣхъ магазинахъ на 30—50%.

Гор. склады и гор. лавки. И въ Харьковѣ, и въ Симферополѣ, и въ Тулѣ и въ друг. городахъ все яснѣе становится, что городъ не долженъ ограничиваться устройствомъ складовъ, откуда можетъ товаръ забирать кто угодно. Получается исчезновеніе товара изъ губ. города, прежде всего, въ уѣздные, гдѣ цѣны выше, гдѣ нѣтъ зачастую таксы. Т. образомъ, сила вещей заставляетъ гор. управленія, начавшія съ устройства складовъ, переходить затѣмъ къ устройству лавокъ и хлѣбопекаренъ, а, наконецъ, и къ регулированію потребленія путемъ карточной системы или другими путями.

Хлѣбопекарни. Объ ихъ устройствѣ или возбужденіи о томъ вопроса мы находимъ указанія въ провинц. печати изъ Казани, Мариуполя, Севастополя (рѣшаютъ заарендовать частныя пекарни), Самары, Уфы, Перми (механич. обслуживаніе; тѣстомѣсилка собств. изобрѣтенія В. С. Баженова), Екатеринбургa, Саратова. Въ этомъ городѣ пекарню думаютъ оборудовать новыми машинами, какъ въ Самарѣ. Машины обѣщаетъ доставить представитель финляндской фирмы „Джонъ Валь“. Оборудованіе пекарни на

5 печей, съ выпечкою въ 2.000 п. въ сутки, будетъ стоить 120 тыс., включая сюда пошлины, расходы по доставкѣ въ Саратовъ и страховку въ пути. Путевой рискъ фирма беретъ на себя. Въ эту цѣну не включенъ расходъ на двигат. силу и монтажъ. Установку машинъ фирма произведетъ своими монтерами, которые пустятъ пекарню въ ходъ. Порча въ теченіе года, происшедшая не отъ неумѣлаго обращенія, исправляется фирмою на свой счетъ. Выполненіе заказа, включая доставку, займетъ отъ 6 нед. до 2 мѣс. Въ 120 т. р. включается и пошлина: она достигаетъ 23 тыс. руб.

Анкета. Смоленская гор. управа обратилась къ городамъ по поводу устройства хлѣбопекаренъ съ анкетой, заключающей въ себѣ слѣд. вопросы: имѣется-ли въ вашемъ городѣ и уѣздахъ вашей губерніи гор. пекарня? Характеръ сооружения (специально построенное или приспособленное, собственное или арендов.)? Стоимость сооружения и оборудованіе помѣщенія? Количество печей (отдѣльно по производству разныхъ сортовъ хлѣба), размѣръ ихъ, какое отопленіе, система печей? Размѣръ производства (сут. количество вырабатываемыхъ продуктовъ разныхъ сортовъ)? Количество жителей въ вашемъ городѣ? На какую часть населенія рассчитана производительность пекарни? Существенно важнымъ управа считаетъ сообщеніе ей при отвѣтахъ на данные вопросы: 1) плана внѣшн. и внутр. оборудованія предпріятія, хотя бы и въ черновомъ наброскѣ; 2) чертежей и рисунковъ предпріятія и его деталей.

ОБЩЕСТВЕННАЯ САМОДѢЯТЕЛЬНОСТЬ.

Предстоящіе сѣзды. 14—17 апр. состоится въ Петрогр. Пироговскій сѣздъ, на которомъ будутъ поставлены на очередь, между прочимъ, вопросы жилищной гигиены.—Въ Москвѣ, по инициативѣ крупныхъ промышленниковъ, организуется транспортный сѣздъ, имѣющій цѣлью содѣйствовать земскимъ и гор. учрежденіямъ и частнымъ лицамъ въ дѣлѣ перевозки грузовъ.—Предстоитъ сѣздъ по оздоровленію городовъ, созываемый при Союзѣ Городовъ.—Лѣтомъ предполагается сѣздъ гор. и земскихъ дѣятелей, тоже при Союзѣ, для обсужденія вопроса объ учрежденіи банка гор. и з. кредита, а также центр. гор. общ. банка.

— Подъ предсѣдательствомъ нак. атамана въ Ростовѣ на-Д. состоялось совѣщаніе представителей городовъ и нѣкоторыхъ вѣдомствъ по борьбѣ съ дороговизной. Предположено образовать обывательскіе комитеты въ Ростовѣ, Нахичевани и Таганрогѣ.

Московская „Кооперация“. О-во продолжаетъ замѣтно развиваться. Внесено къ 1 марта членск. взносовъ 201.033 р. Новыхъ членовъ вступило въ январѣ—981, въ февралѣ—986 чел. Дровъ въ общемъ продано по 10 марта на 50.000 р. Выручка въ двухъ

СЪ
ОБЪЯВЛЕНІЙ,
ПЕЧАТАЕМЫХЪ
ВЪ ЭТОМЪ ОТДѢЛѢ,
ОТЧИСЛЯЮТСЯ СРЕДСТВА
ВСЕРОССИЙСКОМУ
ГОРОДСКОМУ СОЮЗУ
ПОМОЩИ
БОЛЬНЫМЪ И РАНЕНЫМЪ
ВОИНАМЪ.

О. Р. САНЪ-ГАЛЛИ.

ПЕТРОГРАДЪ, Николаевская ул., д. № 17.

Телефоны: 32-93 и 156-91.

АМЕРИКАНСКІЯ МАШИНЫ для ускореннаго проведенія
ТВЕРДЫХЪ ГРУНТОВЫХЪ ДОРОГЪ.

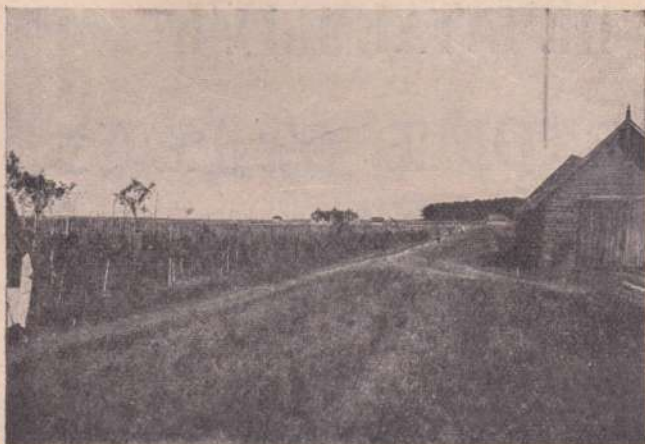

Тропинка изъ
изъ села Ан-
тропшина на
ст. Антроп-
шино, М.-В.-
Рыб. ж. д.
Снято въ іюль
1914 г. пе-
редъ нача-
ломъ работы
американ-
скими маши-
нами.

80 сажень
грунтовой до-
роги шири-
ною 4 саже-
ни проложено
и укатано въ
теченіе 2-хъ
часовъ ра-
боты амери-
канскими ма-
шинами.
Снято въ іюль
1914 г.

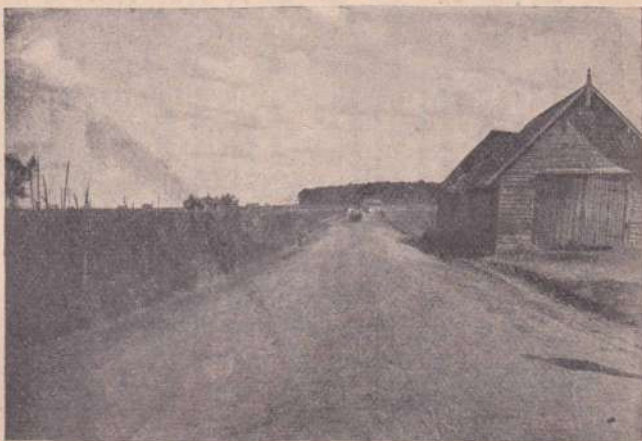

Машины для шоссированія дорогъ: **КАМНЕДРОВИЛКИ, КАТКИ—**
паровые и нефтяные и т. д.

Справки и смѣты высылаются по запросамъ.



Т- ВО
ТРЕУГОЛЬНИКЪ

ИЗГОТОВЛЯЕТЪ:

ПРИВОДНЫЕ РЕМНИ,
РЕЗИНОВЫЕ РУКАВА,
ПРОКЛАДОЧ. МАТЕРИАЛЪ
ТРАРМИТЪ,
АСБЕСТЪ, ШИНЫ
АВТОМОБИЛЬНЫЯ,
ЭКИПАЖНЫЯ, ГРУЗОВЫЯ.
ПРОРЕЗИНЕННЫЯ МАТЕРИИ
И ВСЕВОЗМОЖНЫЯ
ТЕХНИЧЕСКІЯ И
ХИРУРГИЧЕСКІЯ
РЕЗИНОВЫЯ ИЗДѢЛІЯ

ПЕТРОГРАДЪ.

РУССКОЕ ТОВАРИЩЕСТВО ТОРГОВЛИ ЦЕМЕНТАМИ.

Петроградъ, Гороховая ул., № 13.

Адресъ для телеграммъ: **Цементкруть.**

Телеф. № 432-57 и 590-33.

Продажа Портландъ-Цемента Южно-Русскихъ Заводовъ:

„Черноморскаго“, „Цѣпь“, „Геленджикскаго“, „Союзъ“, „Донецкаго“ и „Чернаго“.

К О Н Т О Р Ы:

въ Батумѣ, Новороссійскѣ, Харьковѣ и Одессѣ.

ПРЕДСТАВИТЕЛЬСТВА:

въ Адлерѣ, Асхабадѣ, Баку, Бердянскѣ, Екатеринодарѣ, Екатеринбургѣ, Кіевѣ, Мариуполѣ, Москвѣ, Николаевѣ, Поті, Ростовѣ-на-Дону, Самаркандѣ, Севастополѣ, Симферополѣ, Сочи, 1006—1656 Сухумѣ, Ташкентѣ и Тифлисѣ. 6—3—3

О В Щ Е С Т В О

ТУЛЬСКИХЪ МѢДНОПРОКАТНЫХЪ И ПАТРОННЫХЪ ЗАВОДОВЪ.

Правленіе О-ва въ Петроградѣ, Морская, 34. Тел. 26-02.

Управленіе О-ва въ г. Туль при заводахъ. Условный текущій счетъ въ Государственномъ банкѣ въ Петроградѣ № 297, въ Туль № 30.737, въ Москвѣ № 19.768.

Адресъ для телеграммъ: ПЕТРОГРАДЪ, } КАРТУЛАМИ.
ТУЛА.

Адресъ для писемъ: Тула, управленіе О-ва.

Адресъ для грузовъ: ст. Тула, Сызрано-Вяземской ж. д.

Заводы изготовляютъ: латунь гильзовую, въ лентахъ и колпачкахъ листахъ, кругахъ и специальныхъ размѣровъ по желанію заказчиковъ, бухарку, мельхиоръ торговый и для пульных оболочекъ. Мѣдь красную торговыхъ сортовъ, въ листахъ и кругахъ, мѣдныя порозвныя тонки цѣльныя и отдѣльныя ихъ части. Мѣдь красную и желтую болтовую круглую и другихъ сѣченій свѣше четверти дюйма, мѣдныя наконечники для дымогарныхъ трубъ, пояски для снарядовъ. Патроны боевые, учебные, гильзы охотничьи и др. полированные и никелированные, пушечныя гильзы всѣхъ калибровъ 1004—1652 для артиллеріи, капсюльныя втулки, запальныя трубки. 6—3—3

ТАБАЧНАЯ ФАБРИКА

„ФЕННІА“

Гельсингфорсъ (Финляндія).

ГЛАВНАЯ КОНТОРА:

Уніонская, 28^А. ————— Тел. 26-64.

ФАБРИКА:

————— Гресвикская улица, 23. —————

Фабрика основана въ 1900 году.

ТАБАКЪ И ПАПИРОСЫ

лучшихъ сортовъ.

НАГРАДЫ: Золотая медаль на выставкѣ въ Парижѣ 1907 г.

Дипломъ на выставкѣ въ Брюсселѣ 1907 г.

963

24-6-18

ТОРГОВЫЙ ДОМЪ

ШТОЛЬ И ШМИТЪ

основанъ въ 1849 году.

ПЕТРОГРАДЪ.

ОТДѢЛЕНИЕ ВЪ ТОМСКѢ.

Аптекарскіе товары и химическіе продукты, минеральныя воды, перевязочные предметы, дезинфекціонныя средства, патентованныя средства и парфюмерныя издѣлія, термометры и проч., и проч.

1003—1651

12-3-9

ТОВАРИЩЕСТВО
**НАРВСКОЙ ЛЬНОПРЯДИЛЬНОЙ
 МАНУФАКТУРЫ,**

бывшая льнопрядильная фабрика барона А. Л. Штиглица.

—*—
 Правленіе Товарищества
 въ ПЕТРОГРАДѢ

внутри Гостиного Двора, №№ 52, 53 и 54.

Адресъ для телеграммъ: „МИЛЛЬ“—Петроградъ.

—*—
 Телефоны №№ 19-03, 264-83, 503-49.

—*—
 Мануфактура Товарищества находится въ Нарвѣ и изготовляетъ ПАРУСНЫЯ ПОЛОТНА, равендуки, брезендуки, льняныя ткани и нитки, джутовые мѣшки, джутовую пряжу, разную джутовую упаковочную ткань, брезенты изъ химически и озокеритомъ пропитанной ткани и непромокаемыя
 914 цвѣтныя пальто и накидки. 24-14-10

СТРАХОВОЕ ОБЩЕСТВО „ВОЛГА“

Казанская площадь, собств. домъ, № 1—2.

Адресъ для телеграммъ: ПЕТРОГРАДЪ — СТРАВолГА

Страхованіе отъ огня.

Страхованіе морскихъ, рѣчныхъ и сухопутныхъ транспортовъ.

Страхованіе судовъ, вагоновъ и цистернъ.

Агентства—во всѣхъ городахъ Имперіи.

Отдѣленія въ Россіи — въ гг. Варшавѣ, Вильнѣ, Гельсингфорсѣ, Кіевѣ, Москвѣ, Одессѣ, Ригѣ, Ростовѣ-на-Дону, Саратовѣ, Тифлисѣ, Томскѣ, Харьковѣ, Кокандѣ.

Отдѣленія за-границей — въ Лондонѣ (Бишопсгэть, 9), Бордо, Амстердамѣ, Копенгагенѣ, Христіани и Стокгольмѣ.

Агентства за-границей—въ гг. Ливерпуль, Манчестерѣ, Глэзго, Дэнди, Бельфастѣ, Лидсѣ, Бирмингамѣ, Ньюкэстлѣ, Парижѣ, Марсели, Гаврѣ, Роттердамѣ.

Общество „Волга“ состоитъ членомъ англійскаго
„Ллойда“ въ Лондонѣ.

РУССКОЕ ОБЩЕСТВО
„ВСЕОБЩАЯ
КОМПАНИА
ЭЛЕКТРИЧЕСТВА“
ВОЕННО-МОРСКОЙ ОТДѢЛЪ.

Петроградъ, Мойка, 38. Тел. 85-39 и 239-77.
Заводы въ Петроградѣ, Москвѣ, Харьковѣ и Ригѣ.
Строительныя Бюро: въ Николаевѣ, Севастополѣ, Ревелѣ
и Петроградѣ.

Паровыя судовыя турбины системы Куртиса для военныхъ и коммерческихъ судовъ. — Полное электрическое оборудованіе судовъ военнаго и коммерческаго флотовъ. — Специальныя конструкции для вспомогательныхъ судовыхъ механизмовъ съ электрическимъ приводомъ, какъ, на примѣръ: турбодинамо, пародинамо, дизельдинамо, лебедки для подачи снарядовъ, подъема катеровъ, погрузки угля и проч., насосы всякаго рода, шпидли, рули, вентиляторы, судовыя краны и проч. Устройство электропередачь для винтовъ. — Электрическое оборудованіе башенныхъ установокъ. — Электрическіе прожектора. — Машинныя, котельныя, рулевыя и другіе телеграфы, указатели положенія руля, счетчики оборотовъ и другіе командныя и сигнализационныя приборы. — Полное оборудованіе передвижныхъ прожекторныхъ станцій: траншейныхъ и полевыхъ, монтированныхъ на носилкахъ, двуколкахъ и автомобиляхъ. — Вышки для прожекторовъ.

ЗОЛОТАЯ МЕДАЛЬ на Всемирной Выставкѣ
1905 г. въ Льежѣ (Бельгія)

Акціонерное Общество

„МАГНЕЗИТЪ“
ЗАВОДЪ на УРАЛѢ ГОТОВИТЬ:

для цѣлей металлургическихъ магнезитный
кирпичъ и магнезитъ наивысшей огне-
упорности и чистоты и для изготовленія
искусственнаго камня, жернововъ, плитокъ
для половъ и проч.

каустическій магнезитъ,

качествомъ выше заграничнаго.

Въ Петроградѣ имѣется оптово-розничный складъ.

Почтовый адресъ Правленія: Петроградъ, Бас-
сейная, уголь Басковой ул., № 4—2.

Телеграфный: Петроградъ — Магнезитъ.

Телефонъ № 61-56.

Заказы и корреспонденцію просятъ адресовать
въ Правленіе: Бассейная, 4—2, Петроградъ.

АКЦИОНЕРНОЕ ОБЩЕСТВО
 ════ ДЮФЛОНЪ ════
 КОНСТАНТИНОВИЧЪ и К^о.

—••••—
 ПЕТРОГРАДЪ, Аптекарскай островъ, Лопухинская ул., 8.
 —••—

Телефоны: 406-26 и 560-23.

ПРЕДСТАВИТЕЛЬСТВО и СОТРУДНИЧЕСТВО:

Anciens Etablissements Sautter—Harlé Paris.

Société Française Radio-électrique Paris.

J. Cocard, Constructeur, Lille.

Société pour L'exploitation des Brevets Bellem &
 Bregeras Paris.

Отдѣлъ электрическихъ машинъ.

Отдѣлъ судовой электротехники.

Радиотелеграфный отдѣлъ.

Отдѣлъ прожекторовъ.

Отдѣлъ тепловыхъ двигателей.

Воздухоплавательный отдѣлъ.

ОБЩЕСТВО
АЛАФУЗОВСКОЙ
НИЖНЕ-ТРОИЦКОЙ
СУКОННОЙ ФАБРИКИ

въ с. Нижне-Троицкомъ, Уфимской губ., Белебеев-
скаго уѣзда.

ПРАВЛЕНІЕ въ Петроградѣ, Екатерининск. кан., 101.

ПАРИЖЪ 1900 г. ЗОЛОТАЯ МЕДАЛЬ.

ПРОИЗВОДСТВО ФАБРИКИ:

сукна казенныя и частныя, бобрикъ, драпъ, байка и пр.

ПРОДАЖА ОПТОМЪ.

Заказы принимаютъ: въ Правленіи Общества въ
Петроградѣ, въ конторѣ при фабрикѣ въ Нижне-
Троицкѣ, въ конторѣ и агентствахъ Общества Ала-
фузовскихъ фабрикъ и заводовъ въ Москвѣ (Васильев-
ская пл., д. Татарникова), Нижнемъ-Новгородѣ, Перми
(Красноуфимская ул., д. Назаровой), Камышловѣ,
1667—1013 Ростовѣ-на-Дону и другихъ мѣстахъ. 4—3—1

РУССКОЕ ОБЩЕСТВО ТОРГОВЛИ АПТЕКАРСКИМИ ТОВАРАМИ

въ Петроградѣ (Казанская ул., 12). ОТДѢЛЕНІЯ: въ Харьковѣ
и Екатеринбургѣ.

МЕДИКАМЕНТЫ

перевязочные, резиновые и хирургическіе
предметы, минеральныя воды, косметиче-
скіе, аптекарскіе, москательные, красочные
и химическіе товары.

Химически чистыя кислоты и реактивы для анализовъ.

Представители: Богословскаго Горнозаводскаго Обще-
ства по продажѣ хромпика, Русскаго Общества для
выдѣлки и продажи пороха, по продажѣ селитры, буры
и борной кислоты, Финскаго Электрическаго Общества
по продажѣ бертолетовой соли, Акц. Общ. А. Ауер-
бахъ и К^о по продажѣ РТУТИ, Акц. О-ва Спиридо-
новскихъ минеральныхъ водъ по продажѣ воды
„Ижовскій Источникъ“.

Адресъ для телеграммъ: **ФАРМАЦЕВТИКА.**

Донецко-Юрьевское * * * * *

* * * * * Metallургическое Общество

Правленіе: Петроградъ, Мойка, 58.

Адресъ для телеграммъ: «ДЮМО». Телеф. № 33-55.

1. **Донецко-Юрьевскій Заводъ** расположенъ при ст. „Алчевское“, Екатер. ж. д.

2. **Царицынскій Заводъ на Волгѣ** расположенъ при станціи Царицынъ.

3. Желѣзопрокатный Заводъ.

Петроградъ, Малая Зеленина, 7. Телегр.: «Петроградъ—Ментингверкъ». Тел. 450-61.

4. Проволочный и гвоздильный заводъ.

Петроградъ, В. О., 25 л. Телегр.: «Петроградъ—Гвоздильный Заводъ». Тел. 407-06 и 437-70. 12-2-9

1010—1659

„РУССКІЙ ПРОВИДАНСЪ“

въ Мариуполѣ

(Акціонерное Общество).

Сартана (близъ Мариуполя), Еатеринославской губ.

ПРАВЛЕНІЕ ОБЩЕСТВА: Петроградъ, Мойка, 58.

Телефоны № { 425-52.
24-05. Инспекторскій № завода „143“.
33-55.

АДРЕСА ДЛЯ ТЕЛЕГРАММЪ: „Петроградъ Провидансъ“. — „Сартана Провидансъ“.

Заводъ изготовляетъ:

Болванки: томасовскія и мартеновскія литыя и обжатыя. — Заготовку для прокатки толстыхъ листовъ. — Заготовку для прокатки полутонкихъ и тонкихъ листовъ. — **Желѣзо:** обыкновенное сортовое (квадратное, круглое, плоское, шпнное, лемешное, тавровое, заклепочное, подковное), угловое равнобокое и неравнобокое, коробчатое (корытное), двутавровое (балки), широкополосное (универсальное), листовое резервуарное и котельное. — **Рельсы:** тяжелыхъ Правительственныхъ и легкихъ типовъ для подъѣздныхъ путей, трамваевъ и рудниковъ. — **Чугунъ:** ферромарганецъ.

1015—1664

6—3—3



1896 г.



1882 г.

ОБЩЕСТВО

МЕХАНИЧЕСКИХЪ ЗАВОДОВЪ

Братевъ БРОМЛЕЙ.

ЗАВОДЫ ОБЩЕСТВА ВЪ МОСКВѢ, ПО М. КАЛУЖСКОЙ УЛИЦѢ.

Правленіе Общества въ Петроградѣ, Моховая ул., № 46

СТАНКИ: для ОБРАБОТКИ МЕТАЛЛОВЪ, въ томъ числѣ для ОБРАБОТКИ СНАРЯДОВЪ разныхъ калибровъ, для ДЕТАЛЕЙ дистанціонныхъ и ударныхъ трубокъ и проч.

Такие станки поставлены, между прочимъ, заводамъ: Путиловскому, Обуховскому, Петроградскому Трубочному, Коломенскому, Русско-Балтійскому Судостроительному, Леснеръ, Балтійскому (казенному), Ижорскому, Беккеръ, Невскому, О-ву Динамо, Ижевскому, Лысьвенскому заводу графа Шувалова, О-ву Франко-Русскихъ заводовъ и др.

НЕФТЯНЫЕ ДВИГАТЕЛИ „ДИЗЕЛЬ“.**Лѣсопильные рамы. Штамповальные прессы и молота. Разн. чугуныя отливки.**

1017—1671

2—2—0

Акціонерное Общество

ТУЛЬСКИХЪ**ЧУГУНОПЛАВИЛЬНЫХЪ****ЗАВОДОВЪ.**

Петроградъ,

Екатерининская ул., д. 3.

1672—1018

2—2—0

АКЦИОНЕРНОЕ ОБЩЕСТВО ВЕСТИНГАУЗА.

Заводъ и Правленіе въ Петроградѣ, Прилукская ул., 2.

Телефоны № 26-34 и 234-31.

Телеграфный адресъ: Тормазь, Петроградъ.

Воздушные тормоза Вестингауза для желѣзныхъ до-
рогъ, трамваевъ и подъемныхъ машинъ.

Воздушные компрессоры для всѣхъ примѣненій сжа-
таго воздуха.

Безшумныя цѣпныя передачи Вестингауза-Морза.

Топки Вильтона для сжиганія всевозможныхъ сор-
товъ твердаго топлива.

1024—1681

2—2—0

Товарищество ГАТЧИНСКАГО Завода А. С. ЛАВРОВА.

ПРАВЛЕНІЕ:

Петроградъ, Захарьевская ул., 9.

ТЕЛЕФОНЫ:

№№ 118—41 и 169—73.

ТЕЛЕГРАФНЫЙ АДРЕСЪ:

1685—1028

«Тегезе».

2—2—0

Акціонерное Общество

для выдѣлки **КАРБИДЪ-КАЛЬЦІЯ**, раствореннаго ацетилена и
для газовой обработки металловъ

„ПЕРУНЪ“.

Капиталь 2.000.000 рублей.

Правленіе: ПЕТРОГРАДЪ, Исаакіевская пл., № 7. Телеф. 598-80

Телеграфный адресъ: „Петроградъ—Перунъ“.

Заводы и Отдѣленія: въ Петроградѣ, Москвѣ, Одессѣ, Екатери-
нославѣ, Николаевѣ и Баку.

КАЛЬЦІЙ-КАРБИДЪ,

растворенный ацетиленъ, кислородъ, котельно-механическія ра-
боты. Ремонтъ котловъ. Сварка металловъ. Всѣ аппараты для
сварки металловъ ацетилено-кислороднымъ пламенемъ и рѣзки
1657—1008 желѣза. Рудничныя карбидныя лампы. 12—2—10

Акціонерное Общество

ВА ГОНОСТРОИТЕЛЬНОГО и МЕХАНИЧЕСКАГО ЗАВОДА

„ДВИГАТЕЛЬ“

въ г. Ревелѣ.

Первоклассные Нефтяные Двигатели.

Горизонтальные. Вертикальные и Судовые.

„АТЛАНТЪ“.

„ОРЕЛЬ“.

Просты. Надежны. Экономны.

Массовое производство. Всегда на складѣ. Цѣны внѣ
конкуренціи.

Правленіе: Петроградъ, Исаакіевская пл., д. 7—1.

Заводы въ г. Ревелѣ.

1686—1029

ТЕЛЕГР.: „ВАГОНДВИГАТЕЛЬ“.

2—1—1

ИЗДАНІЯ

ПОСТАВЩИКОВЪ ДВОРА ЕГО ИМПЕРАТОРСКАГО ВЕЛИЧЕСТВА
ТОВАРИЩЕСТВА Р. ГОЛИКЕ и А. ВИЛЬБОРГЪ.
 ПЕТРОГРАДЪ.

ПОЧТОВО-ТЕЛЕГРАФНАЯ КАРТА РОССІЙСКОЙ ИМПЕРІИ.

Масштабъ 35 верстъ въ англійскомъ дюймѣ,

48×54 вершк., въ 4-хъ краскахъ.

НА КАРТѢ УКАЗАНЫ:

Почтамты, почтово-телеграфныя и почтовые конторы, почтово-телеграфныя и почтовые отдѣленія, желѣзнодорожныя станціи, почтовые станціи, волостныя правленія, разстоянія между ними, желѣзныя, шоссейныя, грунтовыя и проселочныя дороги, границы губерній, телеграфныя линіи и пр.

ЦѢНА КАРТЫ.

Въ листахъ (9) 6 руб.

Плата за пересылку—по разстоянію.

ПОЧТОВО-ТЕЛЕГРАФНАЯ КАРТА АЗИАТСКОЙ РОССІИ.

Масштабъ 100 верстъ въ англійскомъ дюймѣ, 32×45 вершк., въ 4-хъ краскахъ.

НА КАРТѢ УКАЗАНЫ:

Почтамты, почтово-телеграфныя и почтовые конторы, почтово-телеграфныя и почтовые отдѣленія, желѣзнодорожныя станціи, почтовые станціи, волостныя правленія, разстоянія между ними, желѣзныя, шоссейныя, грунтовыя и проселочныя дороги, границы губерній, телеграфныя линіи, радіостанціи и пр.

Означенная карта, служа для нуждъ почтово-телеграфнаго вѣдомства, является по своему практическому значенію не бходимымъ справочникомъ для судебныхъ, земскихъ и торгово-промышленныхъ учреждений, банковъ, конторъ, редакцій, страховыхъ обществъ, нотаріальныхъ конторъ, коммерческихъ отдѣловъ, желѣзныхъ дорогъ, войсковыхъ частей, заведеній и учреждений военнаго вѣдомства и вообще для каждаго дѣловаго челоѣка.

ЦѢНА КАРТЫ.

Въ листахъ (4) 3 руб. 50 коп.

СКЛАДЪ ИЗДАНИЙ: ПЕТРОГРАДЪ, РАЗЪѢЗЖАЯ. 9.

1692—103

КОНТОРА Э. И. БЛЭКЪ.

6--1—5

ДОНЕЦКО-ГРУШЕВСКОЕ

АКЦИОНЕРНОЕ ОБЩЕСТВО

каменноугольныхъ и антрацитовыхъ копей.

Правленіе: Петроградъ, Б. Конюшенная, 29, кв. 7, телефонъ 144 35.

Ростовское отдѣленіе: Ростовъ н/Д., Б. Садовая, № 52.

Московское отдѣленіе: Москва, Мясницкая, № 21,

Въ эксплуатаціи Донецко-Грушевскаго Акціонернаго Общества, учрежденнаго въ 1905 г., находятся рудники:

1. **Каменноугольный:** Ново-экономическій, расположенный при ст. Гришино, Екатерин. ж. д. (Екатеринославск. губ.).

и 2. **Антрацитовые:**

а) Грушевскіе, находящіеся близъ города Александровска - Грушевскаго, Обл. В. Донск. (ст. Грушевка, Шахтная и Каменоломня, Юго-Вост. ж. д.)

б) Благовѣщенскій близъ поста Стахѣво, Екатерин. ж. д.

Въ 1916 году предполагается добыть:

каменнаго угля--16.000.000 пуд.

антрацита — 25.000.000 »

Въ послѣдующіе годы добычу предполагается довести:

каменнаго угля до 25.000.000 пудовъ

антрацита — 30.000.000 »

Основной капиталъ Общества равняется 8.000.000 рублей въ 80.000 акціяхъ по 100 рублей каждая.

Въ составъ Правленія Общества входятъ:

Предсѣдатель: *Л. Г. Рабиновичъ*

Директоры: *И. А. Абельсонъ,*

Н. Н. Горлеуцкій.

В. В. Максимовъ.

И. С. Толмачевъ.

ТОРГОВЫЙ ДОМЪ

ГЕРМАНЪ МЕЙЕРЪ

Существуетъ съ 1854 года.

ОТДѢЛЕНІЯ:

ПЕТРОГРАДЪ. Большая Конюшенная ул., № 29. Адресъ для телеграммъ: „Гермейеръ“. Телефоны: 33—06 и 660—03.

МОСКВА. Тургенievская площ., № 8. Адресъ для телеграммъ: „Герма“. Телефонъ: 2—72—22.

ХАРЬКОВЪ. Театральная площадь, № 7. Адресъ для телеграммъ: „Герма“. Телефонъ: 11—48.

НИКОЛАЕВЪ. Рождественская ул., № 8. Адресъ для телеграммъ: „Эронори“. Телефонъ: 416.

Представительства крупнейшихъ Русскихъ, Английскихъ и Американскихъ заводовъ и торговля горнозаводскими продуктами.

Металлы: олово, свинецъ, цинкъ, алюминій, никкель. Желѣзные и марганцевыя руды. Уголь, коксъ, антрацитъ. Чугунъ литейный и передѣльный. Чугуны спеціальныя. Полупродуктъ. Желѣзо и сталь разныхъ сортовъ. Желѣзнодорожные матеріалы и желѣзные издѣлія. Желѣзные балки. Тиски, наковальни, кирки, вилы, инструментальная сталь, патентованныя цѣпи, цѣпи электрической сварки. Нефтяныя остатки. Мазуть. Керосинъ. Бензинъ. Масла минеральныя и растительныя. Взрывчатая вещества. Портландъ-цементъ.

1704

12—1--11

ТЕХНИЧЕСКІЙ ОТДѢЛЪ

Паровозы, паровыя машины, котлы, насосы, пылесосныя станціи, холодильники. Патентованная смазка по системѣ Даймонъ Калипсолъ. Автомобили: легковыя, грузовыя, амбулаторныя и тяговыя (тракторы).



1882 г.

Акціонерное Общество



1896 г.

КРЕЙТОНЪ

въ гор. АБО (Финляндія)

Судостроительный, Механический, Котельный, Литейный
Заводы и Канатная фабрика.

Пароходы всякаго типа, пассажирскіе и грузовые.

Паровыя машины, паровые котлы, судовые механизмы, гребные винты,
насосы поршневые и центробѣжные. Котельныя работы.

Уполномоченный: **ГАРАЛЬДЪ ЛУНДСТЕНЪ.**

ПЕТРОГРАДЪ, Енатерининскій кан. № 34, тел. 111-79.

Адресъ для телеграммъ: „СВЕАМЕТАЛЪ - ПЕТРОГРАДЪ.“

БИБЛИОТЕКА,

состоящая изъ произведеній классиковъ и современныхъ писателей, составленная по порученію одной изъ Управъ для ея служащихъ и не отосланная ей по военнымъ обстоятельствамъ,

продается со значительной скидкой.

Номинальная стоимость книгъ около 150 р.

За справками обращаться въ книжный складъ журналовъ «Городское Дѣло» и «Земское Дѣло».

Петроградъ, Симеоновская, 11.

РУССКОЕ АКЦИОНЕРНОЕ ОБЩЕСТВО Л. М. ЭРИКСОНЪ и К^о.

Петроградъ Б. Сампсоніевскій пр., 70.

Адресъ для телеграммъ: ПЕТРОГРАДЪ—ТЕЛЕФОНЪ.

Общество принимаетъ на себя разработку и составленіе проектовъ, а равно и полное устройство и оборудованіе городскихъ и междугородныхъ телефонныхъ станцій, какъ вновь устраиваемыхъ, такъ и подлежащихъ переустройству. До настоящаго времени Обществомъ **оборудовано до 400 телефонныхъ станцій**, наиболѣе крупныя изъ которыхъ слѣдующія:

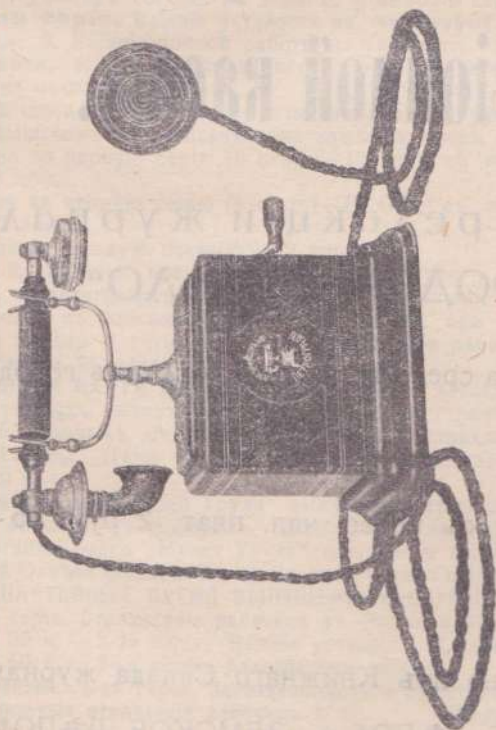

въ г. Москвѣ на 75,000 абонентовъ.

въ г. Варшавѣ на 75,000 абонентовъ.

въ г. Кіевѣ на 20,000 абонентовъ.

въ г. Ригѣ на 20,000 абонентовъ.

въ г. Баку на 13,000 абонентовъ.

въ г. Нижнемъ-Новгородѣ на 10,000 абонентовъ.

въ г. Ростовѣ н/Дону на 10,000 абонентовъ.

въ г. Екатеринодарѣ на 4,800 абонентовъ.

въ г. Таганрогѣ на 3,000 абонентовъ,
и т. д.

Столовый аппаратъ № 384.

1039—24—1—11

Междугородныя телефонныя сообщенія: „Москва—Петроградъ“, „Петроградъ—Гельсингфорсъ“, „Москва—Нижній—Новгородъ“, Харьковъ—Екатеринославъ—Бахмутъ“ и др.

Проспекты, брошюры, каталоги высылаются по первому требованію бесплатно.

В. М. Обуховъ.

**Матеріалы по разработкѣ
устава общегородской
пенсіонной кассы.**

Изданіе редакціи журнала
„ГОРОДСКОЕ ДѢЛО“

по порученію и на средства группы русскихъ городовъ.

Цѣна 2 руб.; съ перес. нал. плат. 2 руб. 35 коп.

Выписывать можно изъ Книжнаго Склада журналовъ
„ГОРОДСКОЕ ДѢЛО“ и „ЗЕМСКОЕ ДѢЛО“.

ПТГ. Симеоновская, 11.

Издательство „МУЗЕЙ ТРУДА“.

Петроградъ, 7-я Рождественская, № 4, кв. 29. Тел. 252-08.

Организовавшееся въ Петроградѣ издательство „МУЗЕЙ ТРУДА“ поставило своей ближайшей задачей изданіе книгъ, брошюръ, диаграммъ, картограммъ, диапозитивовъ (картины для волшебнаго фонаря) и др. пособій по вопросамъ охраны и гигиены труда и страхованія рабочихъ.

Къ состоявшемуся 23 февраля „Женскому дню“ издательство выпустило первую открытку, поясняющую какъ поставлено страхованіе материнства въ разныхъ странахъ. (Цѣна открытки 2 коп.).

Издательствомъ выпущены двѣ серіи диаграммъ-открытокъ писемъ въ краскахъ
1-ая серія. Страхованіе рабочихъ въ Россіи и Зап. Европѣ. 1. Виды страхованія и кругъ застрахованныхъ. 2. Составъ высшихъ органовъ управленія по страхованію рабочихъ. 3. Управление больничными кассами. 4. Врачебная помощь. 5. Типы больничныхъ кассъ. 6. Сколько вносятъ рабочіе, предприниматели и государство. 7. Размѣръ пособій въ день. 8. Стоимость страхованія.

2-ая серія. Вліяніе усталости на число увѣчій. 1. Распредѣленіе увѣчій по часамъ дня. 2. Вліяніе ночной работы на увѣчность. 3. Распредѣленіе увѣчій по днямъ недѣли. 4. Распредѣленіе несчастныхъ случаевъ по возрасту. 5. Вліяніе возраста на исходъ увѣчій.

Обѣ серіи выпущены на пяти языкахъ: на русскомъ, польскомъ, еврейскомъ, латышскомъ и эстонскомъ (на каждомъ языкѣ отдѣльно).

Цѣна за первую серію (8 откр.)—16 коп., съ пояснительной къ ней брошюрой 18 коп.

Цѣна за вторую серію (5 откр.)—10 коп., съ пояснительной къ ней брошюрой 12 коп.

Цѣна за каждую открытку—2 коп.

Въ ближайшее время издательствомъ будетъ выпущена серія стѣнныхъ диаграммъ и картограммъ, которыя явятся полезными пособиями въ каждой больничной кассѣ, въ каждомъ рабочемъ обществѣ, при ознакомленіи рабочихъ съ вопросами охраны и гигиены труда и страхованія рабочихъ.

Готовятся къ печати:

СТѢННАЯ КАРТА ЕВРОПЫ (въ краскахъ), наглядно показывающая распространеніе разныхъ видовъ страхованія во всѣхъ странахъ Европы. Цѣна 15 коп.

Серія стѣнныхъ диаграммъ въ краскахъ: **Страхованіе рабочихъ въ Россіи и Западной Европы.** Цѣна за всю серію (8 диаграммъ)—75 коп., за каждую диаграмму—10 коп.

Издательство „Музей Труда“ выпустило серію диапозитивовъ (картинъ) для чтеній съ волшебнымъ фонаремъ. Диапозитивы представляютъ собою снимки диаграммъ организуемаго „Музея Труда“ (диаграммы экспонировались профессиональной секціей Отдѣла Охраны Труда Всероссийской Гигиенической Выставки 1913 г.).

ВЪ НАСТОЯЩЕЕ ВРЕМЯ ВЫПУЩЕНЫ СЛѢДУЮЩІЯ СЕРІИ ДІАПОЗИТИВОВЪ:

1-ая серія. **Страхованіе рабочихъ въ Россіи и Зап. Европѣ.** 10 диапозитивовъ.

Цѣна 7 р. 50 к. — 2-ая серія. **Вліяніе усталости на число увѣчій.** 6 диапозитивовъ.

Цѣна 4 р. 50 к. — 3-ья серія. **Алкоголизмъ рабочихъ.** 4 диапозитива. Цѣна 3 р.

Готовятся. 4-ая серія. **Заболѣваемость и смертность рабочихъ.** — 5-ая серія.

Профессиональныя отравленія рабочихъ и др.

Изд. „Музей Труда“.

Для ознакомленія образецъ открытки высылается по требованію бесплатно.

Въ пользу раненыхъ и больныхъ воиновъ

ТРЕБУЙТЕ ВО ВСѢХЪ КНИЖНЫХЪ МАГАЗИНАХЪ
изданія соотвѣщающаго подлѣ ВЫСОЧАЙШИМЪ ЕГО ИМПЕРАТОРСКОГО ВЕЛИЧЕСТВА
ГОСУДАРЯ ИМПЕРАТОРА покровительствомъ СКОБЕЛЕВСКОГО Комитета, для выдачи
пособій потерянннмъ на войнѣ способностямъ изъ труда воинамъ.

Петроградъ, Мытнинская ул., д. 27.

„Вторая отечественная война, по разсказамъ ея Героевъ“

Новое роскошное изданіе, популярно и правдиво излагающее событія текущей великой освободительной борьбы противъ германизма, выпавшей на долю исторической защитницѣ и собирательницѣ славянъ, нашей великой родины—Россіи.

Крайне интересный, захватывающій по своему содержанию текстъ изданія составляется по подлиннымъ разсказамъ участниковъ войны извѣстными русскими литераторами, рисунки же исполняются лучшими петроградскими художниками и иллюстраторами по имѣющимся въ распоряженіи Комитета фотографіямъ, наброскамъ и другимъ безспорнымъ документамъ съ театра военныхъ дѣйствій.

Трудъ этотъ выходитъ отдѣльными выпусками. Цѣна выпуска—25 коп., на жел.-дор. станц.—30 коп.

Памяти М. Д. Скобелева. Популярный очеркъ жизни и дѣятельности Бѣлаго Генерала. Сост. С. Л. М. Иллюстраціи исполнены съ извѣстнѣйшихъ историческихъ картинъ на отдѣльныхъ листахъ велевовой бумаги. Съ портретомъ и видомъ памятника М. Д. Скобелева въ Москвѣ. Ц. 35 к.

Казацья пѣсня. Слова Агнивцева. Музыка Ю. Р. Кельберга. Ц. 40 к.

„Священный Стягъ“. Сборникъ новыхъ стихотвореній на сюжеты текущихъ военныхъ событій, Дмитрія Пензора. Ц. 50 к.

Сказаніе про Люта Ворога „Аспида-Людодѣда“. Посвящается ратнымъ людямъ земли Россійской, ополчившимся отъ мала до велика за Святую Русь. Цѣна въ плотной цвѣтной обложкѣ—10 к., безъ обложки—3 к.

Пѣни и куплеты про войну 1914 г. Арсиковъ-Суринъ. Ц. 25 к.

Значеніе семьи и школы въ вопросѣ подготовки вооруженной силы государства. Штабсъ-капитанъ Кардашенко. Ц. 40 к.

Роскошно-изданные портреты, размѣромъ 18 на 24 см., наклеенныя на паспарту:

1) Его Императорское Величество Государь Императоръ въ дѣйствующей арміи.
2) Е. И. В. Государь Императоръ и Е. И. В. Верховный Главнокомандующій Великій Князь Николай Николаевичъ.

3) Е. И. В. Государь Императоръ принимаетъ докладъ отъ Е. И. В. Верховнаго Главнокомандующаго въ дѣйствующей арміи о ходѣ военныхъ событій. Исключительное право репродукціи этихъ портретовъ принадлежитъ Скобелевскому Комитету. Цѣна каждой картины—75к.

Тѣ-же три снимка въ видѣ открытыхъ писемъ по 10 к. шт.

Правила почтовыхъ сношеній частныхъ лицъ съ чинами дѣйствующей арміи ранеными и больными воинами. Съ приложеніемъ примѣрныхъ адресовъ и памятныхъ листовъ. Ц. 10 к.

Кромѣ того, подлѣ маркой „Три флага согласія“ выпущены въ продажу въ роскошномъ изданіи, историческія открытыя письма съ акварелей извѣстныхъ художниковъ:

1. Гимны дружескихъ державъ (7). Ц. 12 к. шт.

2. Портретъ казака Крючкова. Ц. 12 к. шт.

3. Открытыя письма „Три флага согласія“. Ц. 6 к.

4. Траурная открытка „Памяти героя-воина“. Ц. 10 к.

5. Почтовая бумага и конверты въ коробкахъ „Три флага согласія“. Цѣна 2 р. 50 к. коробка.

Въ пользу раненыхъ и больныхъ воиновъ.

Петроградъ, Мытнинская ул., 27.

магазинахъ о-ва за первые 10 дней торговли достигла 15.128 р. Правленіе обратилось къ гор. управѣ съ предложеніемъ приглашать представителей „Кооперации“ при обсужденіи вопросовъ, касающихся продовольствія Москвы. Продов. отдѣлъ управы согласился съ этимъ предложеніемъ. Получено разрѣшеніе на изданіе обществомъ журнала „Московской Кооператоръ“.

ОРГАНИЗАЦІЯ ГОР УПРАВЛЕНІЯ.

Городъ и администрація. Въ Кіевѣ губернаторъ приостановилъ постановленіе гор. думы о посылкѣ предсѣдателю Гос. Думы, по случаю открытія Думы, привѣтственной телеграммы съ пожеланіемъ, чтобы Гос. Дума „зажгла въ широкихъ слояхъ общества стремленіе къ бодрой и объединенной работѣ и внесла спокойствіе, безъ котораго немислима теперь обществ. жизнь“.

Увеличеніе жалованья второму элементу. Совмѣстительство. Дума 23 марта постановила увеличить содержаніе всему составу Петроградской управы до размѣровъ, которые приняты въ московскомъ гор. управленіи. Жалованье головы увеличено съ 15.000 до 20.000 руб., его товарищамъ—съ 9 до 15.000, членамъ управы—съ 6 до 9.000 и гор. секретарю—съ 4.200 до 6.000.—Мы ничего не имѣли бы возразить противъ такого увеличенія, тѣмъ болѣе, что въ Петроградѣ повышались оклады третьяго элемента, среди котораго есть совмѣстители, ухитряющіеся быть одновременно торгов. попечителями, sanit. врачами и дѣлопроизводителями комиссій. Мы признаемъ, что при нынѣшнихъ условіяхъ трудно найти чловѣка, знающаго себѣ цѣну, который пошелъ бы въ члены управы за 6 тыс.,—но все-таки характерно, что г.г. стародумцы начинаютъ съ вопроса о прибавкѣ жалованья—какой бы шумъ подняли они, если бы такое предложеніе внесли обновленцы.—Во всякомъ случаѣ, увеличенный окладъ жалованья долженъ вести за собой запрещеніе всякаго совмѣстительства. Довольно отвратительно участіе столичныхъ гор. головъ, ихъ товарищей и членовъ управы въ правленіяхъ разныхъ банковъ и другихъ коммерческихъ предпріятій. Неудобно для Петрограда имѣть товарищемъ гор. головы г. Демкина, участвующаго во множествѣ предпріятій.

— Въ засѣданіи 23 марта дума единогласно приняла предложеніе не допускать совмѣстительства службы гор. головы, его товарищей, членовъ управы и гор. секретаря ни съ какой платной должностью, безъ особаго на каждый отдѣльный случай разрѣшенія думы. Гор. голова Д. И. Демкинъ, побившій всероссійскій рекордъ совмѣстительства, покинулъ залъ засѣданія передъ самой баллотировкой.—Возникаетъ, однако, вопросъ, какія послѣдствія могутъ возникнуть для того изъ перечисленныхъ выше должн. лицъ, которое не пожелаетъ подчиниться такому рѣшенію думы и будетъ совмѣщать гор. службу съ иной. Въдѣ

увольненіе должн. лица гор. управленія зависитъ не отъ думы, да и постановленіе думы, заключающее въ себѣ требованіе о подчиненіи ея рѣшенію, можетъ не собрать большинства голосовъ. Значеніе также запрещенія совмѣстительства можетъ оказаться обладающимъ исключительно моральной санкціей.

Реформа пожарнаго дѣла. На правильный путь сталь Ачинскъ (Енис. губ.). Подъ вліяніемъ большого пожара, бывшаго лѣтомъ, и занятія поста гор. головы г. Киселевымъ, городъ приступилъ къ ряду реформъ. Образована особая пожарная к-сія, куда входятъ члены управленія пожарн. о-ва. Приглашенъ пожарн. техникъ, г. Тимофѣевъ; а раньше былъ только староста изъ пожарн. служителей. Первое, что сдѣлалъ г. Тимофѣевъ, это было освобожденіе пожарныхъ служителей и лошадей отъ гор. работъ. Затѣмъ дума рѣшила купить паровую пож. машину типа „Малютка“; городъ далъ 1.000 р. и поручился за пож. о-во въ о-вѣ вз. страхованія на 1.500 руб.; пожертвованія дали еще 1.000 руб. Затѣмъ, на основаніи опытныхъ буреній, будутъ поставлены баки, какъ для снабженія питьевой водой, такъ и для пожарн. нуждъ.

Новая статистическая работа. Въ статистическ. отдѣленіи Петрогр. гор. управы подбираются матеріалы для составленія обзора различныхъ отраслей гор. хозяйства за послѣднія 10 лѣтъ. Войдутъ данныя, касающіяся смертности, рождаемости, гор. предпріятій, заболѣваемости, дѣятельности больницъ и т. д. Изданіе предполагается снабдить діаграммами, яркими и наглядными.

Санитарныя попечительства. Трудно себѣ представить, по идеѣ, организациі болѣе благопріятствующія общественной дѣятельности широкихъ слоевъ интеллигенціи. Доступъ въ попечительства легокъ для всякаго; членскаго взноса не полагается; предсѣдатель утверждается думой; городъ отпускаетъ средства, а иногда и помѣщеніе; санит. попечители имѣютъ право производить осмотры дворовъ и помѣщеній, для чего они снабжаются открытыми листами; можно устраивать продовольственные склады, прод. лавки; организовывать всякія обследованія, осмотры. Попечительства могутъ служить школой для будущей дѣятельности въ мелкой гор. единицѣ, въ нихъ могутъ образоваться кадры будущихъ гор. работниковъ.—Но пока работа въ нихъ налаживается т у г о. Въ Москвѣ, судя по докладу Л. Б. Гриновскаго, прочтенному въ отдѣленіи социальной политики Чупровскаго о-ва, этихъ попечительствъ имѣется 20; членовъ въ нихъ было 2216, въ 16 попечительствахъ организованы 63 комиссіи. Въ Петроградѣ конституированы 11 попечительствъ. Дѣятельность ихъ разнообразна, но не объединена и пока довольно незначительна: членовъ немного (200—100, а то и меньше въ каждомъ попечительствѣ); въ комиссіи же ходятъ очень немногіе; даже на докладахъ бываетъ 10—15 человекъ; должностныя лица попечительствъ—люди очень занятые и службой, и общественной дѣятельностью, такъ какъ тяжесть работы падаетъ все на тотъ же

небольшой кругъ лицъ; привлечь же обывателя, даже интеллигентнаго, очень трудно: либо руководители не умѣютъ этого сдѣлать, либо обыватель еще не доросъ до пониманія такой скромной, повседневной культурной работы. Общественностью у насъ проникнуть только самый тонкій слой; остальное, если и интересуется политикой, то только на словахъ и вообще мнить обществ. дѣятельность въ присутствованіи при яркихъ выступленіяхъ. Мы все еще не вышли изъ стадіи критики; мало еще у насъ силъ для творческой работы, которая бываетъ буднична, однообразна, мелочна. Но извѣстную роль можетъ играть и то, что санит. попечительства лишены власти, а у насъ все еще сильна вѣра въ принуд. мѣры; кромѣ того, все, касающееся гор. управления, у насъ не только мало интересуется обывателя, но и иногда отвращаетъ его отъ себя.—Доклады же въ петрогр. попечительствахъ бываютъ очень интересные: такъ, 9 марта въ жилищной комиссіи попечительства Петрогр. стороны д-ръ Д. П. Никольскій прочелъ докладъ объ уличномъ и дворомъ мусорѣ и наилучшихъ способахъ его удаленія, вызвавшій оживленныя пренія. Докладчикъ требовалъ рациональнаго замощенія, съ переходомъ къ денежной повинности по замощенію и содержанію проезжихъ частей и тротуаровъ, рациональной очистки ихъ, запрещенія устройства помойныхъ ямъ и уничтоженія отбросовъ путемъ сжиганія въ гор. печахъ, съ ежедневнымъ вывозомъ отбросовъ изъ домовъ. Домовыя мусоросожигат. печи докладчикъ допускалъ при условіи правильнаго ихъ устройства (полное сгораніе и выходъ газовъ только въ трубу).—Та же жил. комиссія предприняла обходъ коечно-каморочныхъ квартиръ, съ занесеніемъ данныхъ на листки. Получаются интересныя данныя—особенно о ничтожной сравнительно тратѣ угловыхъ жильцовъ на квартиру (или, вѣрнѣе, на койку). Василеостровская комиссія выпускаетъ систематизированный сборникъ обяз. постановленій по санит. части, необходимый при осмотрѣ домовъ, дворовъ и промышл. заведеній.

Права стараго состава гор. думы. Возникаетъ вопросъ о незаконномѣрныхъ дѣйствіяхъ и. о. петрогр. гор. головы Д. И. Демкина, который очень упрощенно разрѣшилъ вопросъ о засѣданіяхъ думы прежняго (наполовину) состава—онъ просто не созывалъ думы въ теченіе 18 дней, дожидаясь утвержденія выборовъ новыхъ гласныхъ. Гор. юрид. к-сія признала, что, согласно 46 ст. Пол. общ. упр. Петрограда, послѣ распубликованія списковъ новыхъ гласныхъ они еще не имѣютъ права вступить въ отправленіе своихъ обязанностей и должны принести присягу. Только послѣ принесенія присяги старыи составъ думы теряетъ свои полномочія, и новые гласные могутъ приступить къ исполненію обязанностей. Поэтому, ссылка Д. И. Демкина на то, что со дня распубликованія списка новыхъ гласныхъ прекратились полномочія стараго состава думы, непра-

вильна и не было законныхъ основаній для недопущенія созыва засѣданій думы 4, 9 и 16 марта.

Измѣненія въ личномъ составѣ. Покидаетъ службу московскій гор. секретарь С. П. Юнгферъ, долгое время съ успѣхомъ исполнявшій свои отвѣтственныя и сложныя обязанности. Просьбы управы и гор. головы не могли поколебать рѣшенія г. Юнгфера оставить службу.—Утвержденъ членомъ Зарайской гор. управы С. Локтевъ.—Утверждены члены Самарской управы М. А. Жабиновъ и А. И. Снягинъ.

НАРОДНОЕ ОБРАЗОВАНИЕ.

Циркуляръ м-ва нар. просв. Въ первой половинѣ марта разосланъ по гор. управамъ циркуляръ департамента нар. просв. отъ 19 янв. с. г., № 349, въ которомъ обращается вниманіе гор. и з. самоуправленій, „всегда чутко относившихся къ образов. нуждамъ народа“, на необходимость посильнаго съ ихъ стороны содѣйствія „къ осуществленію мѣропріятій внѣшкольн. характера“, о которыхъ говорится въ циркулярѣ. Одна изъ этихъ мѣръ—нар. чтенія по вопросамъ войны и связаннымъ съ войной, чтенія историческаго и географич. содержанія, а также по вопросамъ „будущимъ частную и обществ. инициативу по удовлетворенію нуждъ военнаго времени (въ этомъ отношеніи важно ознакомленіе народа съ коопер. организаціями)“. Организациія самихъ чтеній и выборъ матеріала для нихъ возлагается на уч. совѣты. Обѣщая въ будущемъ широкую помощь, м-во въ отношеніи нар. чтеній полагаетъ возможнымъ отпускать пока по 1 р. 50 к. на каждое чтеніе.

Школьные завтраки. Томской гор. управою отпущено 1.311 р. на устройство за время до 1 апр. горячихъ завтраковъ для бѣднѣйшихъ учениковъ гор. нач. школъ

Законъ 22 ноября 1915 г. о воен. налогѣ на зрѣлища и увеселенія. Симферопольской гор. думой возбуждено ходатайство объ измѣненіи этого закона. Дѣло въ томъ, что, согласно ст. 2 разд. I закона 22 ноября, проведеннаго по 87 ст., размѣръ налога опредѣляется: для билетовъ цѣною менѣе 10 к., въ одинаковой стоимости билета суммѣ, для билетовъ цѣною отъ 10 до 50 к.—въ 10 к., цѣною отъ 50 к. до 1 р.—въ 20 к., для билетовъ отъ 1 р. до 1 р. 50 к.—въ 30 к. и т. д. Наивысшій налогъ для билетовъ цѣною отъ 8 до 10 р. есть—2 р., а для билетовъ свыше 10 р., есть— $\frac{1}{5}$ ихъ стоимости; такимъ образомъ, наивысшее $\frac{0}{100}$ отношеніе ставокъ налога къ цѣнѣ билетовъ установлено для болѣе дешевыхъ билетовъ и низшее для болѣе дорогихъ, причѣмъ для билетовъ, цѣною до 10 коп., налогъ составляетъ 100% стоимости, а для болѣе дорогихъ только 20%; налоговыя ставки, кромѣ того, не отличаются ни пропорціональностью, ни прогрессивностью. Такой же характеръ неравномѣрности носить и прежній Маринскій сборъ, но ставки его не столь значи-

тельны—не выше 40% на самыхъ дешевыхъ билетахъ. Новый налогъ распространяется и на билеты въ гор. сады, куда обыкновенно на лѣтній сезонъ приглашаются оркестры гор. управленіями и гдѣ входная плата (5—20 к.) часто даже не покрываетъ стоимости оркестра. Новый налогъ такъ же, какъ и прежній сборъ, распространяется и на благотворительныя гулянья, сборы съ которыхъ обычно являются значительнымъ источникомъ существованія благотворит. и просвѣтит. учреждений. Повышеніе стоимости входныхъ билетовъ на 50—100% лишитъ населеніе возможности получать музыкальное удовольствіе и, вообще, посѣщать гор. сады, часто единственныя въ городахъ мѣста лѣтняго отдыха; эта мѣра, кромѣ того, сократитъ наполовину обычный доходъ благотворит. учреждений, такъ какъ входная плата на гулянья обычно устанавливается высшая по долготѣйшей практикѣ, какую можетъ оплатить массовая публика. Чрезмѣрное повышеніе отъ налога стоимости входныхъ билетовъ въ театры сдѣлаетъ въ значительной мѣрѣ невозможнымъ пользованіе театромъ для наиболѣе необезпеченной публики; если повышеніе касается билетовъ средней или высшей стоимости, то для посѣтителя театра все же остается выходъ—взять болѣе дешевое мѣсто, тогда какъ для менѣе достаточныхъ людей нѣтъ другого выхода, какъ вовсе отказаться отъ посѣщенія театра. Если же принять во вниманіе значеніе, которое должны имѣть театръ и нар. развлечения въ дѣлѣ укрѣпленія трезвости въ народѣ, то нельзя не признать, что введеніе новаго налога сыграетъ вполнѣ отрицательную роль въ этомъ отношеніи. Поэтому Симферопольская гор. дума признала, что необходимо понизить ставки его и ввести принципъ прогрессивности обложенія. По ея мнѣнію, слѣдовало бы принять слѣдующія нормы: 1) съ билетовъ, цѣною до 1 р. включительно, взимать налогъ въ размѣрѣ 10% стоимости билета, но не ниже копѣйки и въ круглыхъ копѣйкахъ; 2) съ билетовъ отъ 1 до 3 р. включительно—20%; 3) съ билетовъ свыше 3 р.—30% стоимости билета. Такимъ образомъ, новыя ставки должны быть таковы:

При цѣнѣ билета . . .	5 коп.	налогъ . . .	1 коп.
” ” ” . . .	10 ”	” ” . . .	1 ”
” ” ” . . .	20 ”	” ” . . .	2 ”
” ” ” . . .	50 ”	” ” . . .	5 ”
” ” ” . . .	1 р.	” ” . . .	10 ”
” ” ” . . .	2 ”	” ” . . .	40 ”
” ” ” . . .	3 ”	” ” . . .	60 ”
” ” ” . . .	5 ”	” ” . . .	1 р. 50 ”
” ” ” . . .	10 ”	” ” . . .	3 ”

ЖИЛИЩНЫЙ ВОПРОСЪ.

Реформа Гор. Пол. и гор. строительство. Вѣсть о томъ, что⁰ Гос. Дума и м-во начали разработку проекта реформы, оживил

круги, интересующіеся вопросами застройки городовъ; они сознали необходимость воздѣйствовать на законодателей въ смыслѣ включенія въ Гор. Пол. статей, упорядочивающихъ дѣло строительства городовъ, которому послѣ войны можетъ предстоять быстрое, но хаотическое развитіе. 20 марта состоялось въ залѣ Петрогр. гор. думы соединенное засѣданіе 4 о-въ: архитекторовъ, гражд. инженеровъ, архит. знаній и городовъ-садовъ. Присутствовали 103 чел.—архитектора, гор. гласные, члены Гос. Думы и Гос. Совѣта, обществ. дѣятели. Были приняты пожеланія, касающіяся расширенія правъ городовъ въ области принуд. отчужденія земли подъ общепольное строительство, ограниченія по районамъ города высоты и тѣсноты застройки, планировки окраинъ, преимущественной покупки городами продаваемыхъ земель, исключительнаго права выдачи разрѣшеній на постройку всякихъ зданій и др. — Впервые имѣло мѣсто такое собраніе, проникнутое полнымъ сочувствіемъ новымъ теченіямъ въ области строительства, требующее широкаго расселенія въ небольшихъ домахъ, преобладанія права публичнаго надъ частнымъ и поощренія общепольнаго строительства. Будемъ надѣяться, что Гос. Дума выслушаетъ голосу общества и предоставитъ гор. управленіямъ возможность бороться прежде всего съ вреднымъ стремленіемъ застраивать окраины городовъ многоэтажными громадами, жизнь въ которыхъ ведетъ къ физическому и нравственному вырожденію трудового населенія; столь же необходимо предоставленіе городамъ и другихъ упомянутыхъ выше правъ. Но реформировать, такъ реформировать—пора вспомнить и объ антикварномъ уст. строит.: изданный въ 1832 г., онъ за истекшіе 83 года пересматривался много разъ (вопросъ объ его пересмотрѣ возникалъ ровно 30 разъ); но вся реформа ограничивалась упраздненіемъ нѣкоторыхъ статей и ничтожными измѣненіями другихъ. Пора издать настоящей строит. уставъ, включивъ въ него общія положенія, обязательныя для всей Имперіи, напр.: ограниченіе высоты домовъ 5 этажами, запрещеніе жить, торговать и работать въ подвалахъ, устраивать помѣщенія безъ естественнаго освѣщенія и т. п.

Земельное хозяйство г. Петрограда. XIV-й Отдѣлъ И. Р. Технич. О-ва посвятилъ рядъ засѣданій выясненію положенія земельного дѣла въ петроградскомъ гор. управленіи. Докладчикъ—межев. инж. Н. П. Рудинъ нарисовалъ крайне безотрадную картину состоянія столичнаго земельного хозяйства. Городъ до сихъ поръ не имѣетъ инвентаря своихъ земель и не знаетъ современной стоимости своихъ имуществъ, которыя по расцѣнкамъ, установленнымъ 12 лѣтъ тому назадъ, оцѣнивались въ 18.500.000 р. (7.086.000 кв. с.). Земельный фондъ города не только не увеличивается, но таетъ; за 30 л. (1871—1901 г.г.) утеряно и отчуждено 221.000 кв. с., изъ нихъ отошло до 60% безвозмездно по Высочайшимъ повелѣніямъ. Управа не имѣетъ правильнаго геодезическаго плана; послѣдній планъ былъ составленъ въ

1880 г. на основаніи плана 1828 года, а этотъ послѣдній былъ основанъ на данныхъ топографической съемки временъ Екатерины II. Столь же хаотически ведется и подземное хозяйство города. Плана подземныхъ сооружений города нѣтъ, что приводитъ къ большимъ убыткамъ при каждой новой работѣ, наталкивающейся на неожиданныя препятствія въ видѣ прежнихъ сооружений. Бываютъ несчастные случаи съ рабочими.

Юридическая сторона земельного хозяйства города въ такомъ же дезорганизованномъ состояніи. Охраны отъ захватовъ гор. земли по давности не существуетъ. Границы города не установлены; городъ не добивается причитающихся ему по закону 9.000 дес. выгонной земли. Правильной эксплуатаціи земельныхъ имуществъ не ведется; доходъ съ послѣднихъ выражается въ видѣ 6 коп. въ годъ съ сажени, т. е. 0,21%! Урегулированіе гор. плана производится чисто-канцелярскимъ путемъ; нѣтъ намека на участіе специалистовъ по гигиенѣ, техникѣ, эстетикѣ и т. д. Затѣмъ, единое дѣло гор. земельного хозяйства разбито между 4 отдѣлами управы и ведется чисто-бюрократическимъ путемъ, безъ живой мысли и инициативы. Докладчикъ настаивалъ на учрежденіи одного земельного отдѣла въ управѣ и на привлеченіи къ нему компетентныхъ лицъ изъ специалистовъ по экономикѣ и техникѣ земельного дѣла. Главныя причины подобнаго развала въ постановкѣ земельного дѣла докладчикъ усматриваетъ въ условіяхъ дѣйствующаго закона, съ одной стороны, лишающаго гор. управленія необходимыхъ правъ по отношенію къ землевладѣльцамъ, а съ другой—передавшаго гор. управленія въ руки заинтересованныхъ землевладѣльческихъ элементовъ.

ТРЕЗВОСТЬ.

Величайшей заботой гор. управленій, обществ. организацій и отдѣльныхъ лицъ должна была бы быть охрана тѣхъ позицій, которыя въ дѣлѣ трезвости удалось занять въ началѣ войны, пользуясь запретительными мѣрами. Не нужно забывать, что запретит. мѣры—это только самая грубая черновая работа, это только основа, на которой нужно неустанно ткать. Нужно усиленно и систематически работать надъ тѣмъ, чтобы заполнить ту пустоту, которую создаетъ отсутствіе спиртныхъ напитковъ; есть сходство между этой работой и изысканіемъ источниковъ для пополненія финансовыхъ пустотъ, образовавшихся вслѣдствіе отказа отъ винной монополіи; и трудности эти почти одинаковыя. Если не будутъ приняты мѣры, если города не начнутъ устраивать нар. дома и иными способами бороться съ той скучной праздностью, которой отличаются досуги широкихъ массъ въ городахъ,—то мы не замедлимъ увидѣть постепенное возрожденіе пьянства. И теперь уже примѣнились и находятъ возможность добывать суррогаты водки и другіе крѣпкіе напитки.—Но какъ далеки многіе города отъ правильнаго отноше-

нія къ дѣлу, видно хотя бы изъ того, что въ Курганѣ городская аптека за прошлый годъ отпустила спирту свыше 150 вед. По этому поводу одинъ изъ энергичныхъ гласныхъ, врачъ Успенскій, заявилъ въ гор. думѣ протестъ. Дума приняла запросъ о спиртномъ дѣлѣ въ своей аптекѣ, но не единогласно (14 за, 9 противъ). Въ виду такого голосованія, гласный заявилъ о сложеніи съ себя званія гласнаго.—А въ Николаевскѣ на Ам. 18 февр. гор. дума постановила разрѣшить продажу вина и пива.

БЛАГОУСТРОЙСТВО.

Замощеніе. Въ Омскую гор. управу поступило предложеніе инж.-технолога В. Э. Островскаго о замощеніи улицъ клинкеромъ. Онъ предлагаетъ свои услуги въ качествѣ руководителя по выдѣлкѣ клинкера. Напоминаемъ, что клинкеромъ вымощенъ, между прочимъ, Черниговъ; тамъ этой мостовой, повидимому, довольны.

Удаленіе снѣга. Странно обходятся у насъ весной со снѣгомъ въ большихъ городахъ. Надо сдѣлать такъ, чтобы онъ скорѣе стаялъ, а для этого два способа: либо природное тепло, либо снѣготаялка. Но при дороговизнѣ дровъ, совершенно неразумно тратить ихъ на топление снѣга. Остается природное тепло—солнце, воздухъ и ихъ союзникъ—дождь. При какихъ условіяхъ лучше всего дѣйствуютъ эти факторы? Конечно, если снѣгъ разваленъ возможно тонкимъ слоемъ. Что дѣлають у насъ? снѣгъ складываютъ въ высокія и широкія кучи на улицахъ, а, главное, во дворахъ и садахъ (ломаю кусты), а также наваливаютъ его цѣлыми горами на свалкахъ (платя по 3 р. за возъ въ 15—20 п.)—все только для того, чтобы главныя улицы были свободны отъ снѣга. Но это значитъ только перемѣщать снѣгъ съ мѣста на мѣсто, создавать условія, замедляющія таяніе, и устраивать во дворахъ, садахъ и на свалкахъ источники сырости. Ясно, что снѣгъ надо въ мартѣ раскидывать по мостовой, на солнечной сторонѣ улицъ, гдѣ онъ быстро таетъ, способствуя струями воды, въ которую онъ превращается, очисткѣ мостовой отъ грязи. Но мы страшно косны и не скоро перейдемъ къ такому простому способу, испытанному въ Финляндіи.

РАЗНЫЯ ИЗВѢСТІЯ.

Совѣщаніе по наслѣдству Солодовникова. Въ Московской гор. думѣ происходило совѣщаніе представителей земствъ и городовъ, которымъ завѣщаны капиталы Г. Г. Солодовникова. Отъ московскаго гор. управленія было доложено, что м-во до сихъ поръ не произвело ревизіи дѣйствій душеприказчиковъ и что они почти ничего не предпринимають для исполненія воли завѣщателя. Совѣщаніе постановило снова ходатайствовать о ре-

визи дѣйствій душеприказчиковъ и просить гор. голову съ представителями земствъ побывать у м-овъ вн. дѣль, нар. просв. и землед. и представить имъ о положеніи дѣла.

Ревизія. Члены совѣта м-ра вн. дѣль кн. Ширинскій-Шахматовъ и г. Михайловъ вернулись изъ поѣздки по Орловской и Смоленской губ., гдѣ они осматривали сооруженные з. и гор. управленіями бараки для военнаго вѣдомства. Въ общемъ осмотръ бараконъ далъ благопріятные результаты. Только по постройкѣ бараконъ въ г. Рославль (Смол. губ.) были обнаружены злоупотребленія. Предполагается разсмотрѣть вопросъ о немедленномъ преданіи суду рославльской гор. управы.

Избіеніе гласнаго. Печать передаетъ о возмутительномъ фактѣ задержанія безъ всякаго для того повода и избіенія въ участкѣ красоярскаго гор. гласнаго А. Е. Нефедова. Гласный требуетъ преданія суду городского Чаусова и пристава Гаевского.

Библиографія.

Отчетъ Харьковской Гор. Управы о доходахъ и расходахъ г. Харькова за 1914 г. Этотъ отчетъ является въ высшей степени интереснымъ, благодаря разработаннымъ даннымъ, отражающимъ жизнь города. Какъ и большинство городовъ, Харьковъ закончилъ свой бюджетный годъ дефицитомъ въ 73.741 р. 97 коп.

Разсматривая отчетъ, нельзя не остановиться на слѣдующихъ данныхъ:

Общіе доходы	выразились въ суммѣ . . .	6.810,367 р.
„ расходы	„ „ „ „ . . .	6.884,108 р. 97 к.

въ результатѣ дефицитъ . . . 73,741 р. 97 к.,

погашенный запаснымъ капиталомъ.

Къ сожалѣнію, въ отчетѣ отсутствуютъ свѣдѣнія процентнаго отношенія каждаго доходнаго и расходнаго §§ къ общему бюджету. Подобныя таблицы въ высшей степени интересны, т. к. по нимъ представляется возможность наглядно судить, какое отношеніе имѣетъ извѣстный доходъ или расходъ къ бюджету.

Въ особенности эти таблицы цѣнны, когда приходится составлять доходы и расходы за нѣсколько лѣтъ.

Нельзя не остановиться на приложеніяхъ о доходахъ и расходахъ гор. предпріятій.

Чистый доходъ по гор. предпріятіямъ выразился въ 716.413 руб. 60 коп., а именно:

Отъ водопровода	отчислена чистая прибыль	141.332. 77.
„ скотобойни	„ „ „ „	122,905. 81.
„ электрической станціи	„ „ „ „	324.978. 15.
„ городскихъ желѣзныхъ дорогъ	„ „ „ „	113.211. 71.

„ ассенизаціоннаго обоза	„	7.671. 25.
„ ломбарда	„	9.770. 17.
„ прачешной получился убытокъ въ суммѣ		3.456. 26.

Составленныя приложенія къ отчету въ нѣкоторыхъ случаяхъ страдаютъ неполнотою свѣдѣній, на основаніи которыхъ можно было бы имѣть представленіе о результатахъ хозяйства того или иного учрежденія: такъ, напр., отчетъ по содержанію дешевыхъ квартиръ имени А. А. Юзефовича не содержитъ указанія, сколько содержится дешевыхъ квартиръ и сколько ихъ было занято. То же самое можно сказать про отчеты по содержанію ночлежныхъ пріютовъ, общественныхъ богадѣленъ. Здѣсь можно только видѣть перечень расходовъ, но нельзя усмотрѣть, сколько въ теченіе года лицъ пользовались ночлежными пріютами, а также стоимость содержанія призрѣваемаго лица въ богадѣльнѣ.

Отчеты по содержанію 5 амбулат. участковъ страдаютъ той же неполнотою, и обозрѣватель лишенъ возможности узнать, сколько въ теченіе года было амбулаторныхъ посѣщеній и сколько стоитъ городу пріемъ одного амбулаторнаго больного, и т. д. Наконецъ, нельзя не отмѣтить, что въ подборѣ приложеній не соблюдено никакой послѣдовательности: приложенія къ § II слѣдуютъ послѣ § XIII, приложеніе къ § VI послѣ § XI и т. д. Расходы чередуются съ доходами не имѣющими никакого обоюднаго отношенія. Все это вмѣстѣ взятое въ значительной степени затрудняетъ обзоръ отчета.

2-я часть отчета включаетъ балансъ гор. съ приложеніями къ нему. Активъ и пассивъ выражаются внушительной суммой,—болѣе 57 милл. Приложенный къ балансу списокъ дебиторовъ (прил. № 14) наводитъ на грустныя размышленія: за бывшимъ помощникомъ бухгалтера Чарквіани числится долгъ съ 1910 г. за суммы, полученныя изъ управы по подложнымъ документамъ, 48.964 р. 61 коп., за А. Г. Ивановымъ, бывшимъ служащимъ, числится не сданный гор. доходъ съ Борисовскихъ лавокъ 4337 руб. 26 коп. Тамъ, гдѣ существуютъ правильное счетоводство, контроль и надзоръ, тамъ рыцарямъ легкой наживы нѣтъ мѣста и такимъ господамъ, желающимъ поживиться отъ общественнаго пирога, можно своевременно сказать: „руки прочь“.

П. Курзинъ.

Письмо въ редакцію.

Въ № 5 „Г. Д. помѣщена статья инж. Шереметевскаго „Русскіе трамваи въ рукахъ нѣмцевъ“, въ которой приведенъ перечень трамв. предпріятій, въ той или иной степени находящихся въ зависимости отъ нѣмецкаго капитала, при чемъ къ таковымъ отнесено и наше общество (3 группа). Въ видахъ возстановленія истины, нахожу нужнымъ заявить въ самой категорической формѣ, что въ Бельгійскомъ о-вѣ трамваевъ и примѣненій электричества, эксплуатирующемъ трамвай въ Севастополѣ, Кременчугѣ, Ярославлѣ и Екатеринодарѣ,

нѣмецкіе банки ровно никакого участія не принимаютъ и что всѣ акціи этого общества находятся цѣликомъ въ рукахъ бельгійскихъ капиталистовъ. Что касается общества Ревельскихъ трамваевъ, то всѣ безъ исключенія акціи послѣдняго принадлежатъ нашему обществу, и, слѣдовательно, Ревельское общество также, въ свою очередь, никакого отношенія въ германскимъ банкамъ не имѣетъ.

Отвѣтственный агентъ о-ва:
Инженеръ **Е. дель Пропосто.**

Прим. ред. Относительно заявленія г. дель-Пропосто редакция считаетъ необходимымъ замѣтить, что ни авторъ статьи, ни англійскій авторъ не высказываются положительно о существованіи непосредственной связи между общ. тр. и прим. электричества и германскими синдикатами, а лишь о связи этого общества съ компаніей русск. трубопр. заводовъ Шодуара; нахожденіе акцій въ рукахъ бельгійскихъ капиталистовъ не можетъ считаться достаточнымъ основаніемъ для того, чтобы признать независимость общества отъ германскаго вліянія, такъ какъ бельгійскіе капиталисты, напр., банкиры, могли быть агентами германскаго капитала.



Списокъ книгъ, поступившихъ въ редакцію.

Вѣстникъ петроград. гор. и пригородн. попечительства. 1916 г. № 1—2.

Н. А. Кипарисовъ. Торговое счетоводство и дѣлопроизводство. М. 1916 г. Ц. 1 р. 10 к. Стр. 172—IX.

П. П. Брюхановъ. Къ вопросу о постановкѣ дѣла охраны здоровья рабоч. населенія Шлиссельбургъ пригор. района Пг. 1915 г. стр. 20. Ц. 25 к.

Ф. Б. Исланкинъ. Руководство по кредитной коопераціи. 3-е изд. испр. и доп. Казань, 1916 г. стр. VII+254+96, ц. 2 р. 15 к.

Г. В. Северинъ. Раненые офицеры и нижніе чины, ихъ эвакуація, денежное и вещевое довольствіе, пенсіонныя права, а также обезпеченіе лицъ, призванныхъ на войну. 2 изд. Верховнаго Совѣта. Пг. 1915 г. стр. 348 ц. не ук.

Л. Л. Бычъ и П. Ф. Илюшкинъ. Къ вопросу объ устройствѣ рабочихъ поселковъ въ Бакинскомъ промышленномъ районѣ. Баку. 1915 г. стр. 21. Ц. не ук.



Вопросы и отвѣты.

Годовымъ подписчикамъ и призваннымъ по мобилизаци, а также служащимъ эвакуирован. городск. учреждений — три бесплатныхъ отвѣта — по вопросамъ общаго значенія.

32. Избир. права совладѣльцевъ.—33. Является ли самостоятельнымъ цензомъ земля и постройки на ней.—34. Вычеты по зак. 9 июля 1873 г. съ поступившихъ на гор. службу изъ отставки.—36. Исторія развитія Уст. З. П.

32. „Вѣстнику Красноярскаго Гор. общ. управленія“. Покорнѣйшая просьба сдать на страницахъ „Г. Д.“ разъясненіе по слѣд. вопросу:

1) Родная мать совершила на имя сына дарственную на одну осьмую ч. принадлежащаго ей недв. имущества:

а) Необходимъ ли для сына, какъ совладѣльца матери, годичный срокъ владѣнія по ст. 24 Гор. Пол.?

б) Можетъ ли сынъ, какъ совладѣлецъ, быть избираемъ на городскія должности до истеченія годичнаго срока владѣнія имуществомъ?

— Участіе въ выборахъ въ качествѣ представителя отъ совладѣльцевъ общаго недв. имущества несомнѣнно представляется личнымъ правомъ совладѣльцевъ (ук. 1 апр. 1914 г. № 4936). Поэтому указываемое лицо въ обоихъ случаяхъ должно провладѣть цензомъ въ теченіе года.

33. Раненбургской гор. управѣ. Можетъ ли быть занесена въ окладн. книги отдѣльн. имуществомъ и подъ отдѣльн. номеромъ деревян. лавка, построенная на пустопорожней усадьбѣ, которая принадлежитъ собственнику лавки и его брату? Можетъ ли оцѣнка этой лавки служить ея владѣльцу самостоятельнымъ избир. цензомъ?

— Если земля и лавка на ней принадлежатъ разнымъ лицамъ, то та и другая могутъ служить самостоятельнымъ избир. цензомъ, если каждая обложена оцѣночнымъ сборомъ и стоитъ по оцѣнкѣ, определенной для взиманія этого сбора не менѣе установленной ст. 24 Гор. Пол. суммы.

34. Владивостокской гор. управѣ. Амурская контр. палата (зак. 9 июля 1873 г.) требуетъ съ гор. головы и членовъ гор. управы установленные для лицъ, состоящихъ на гос. службѣ, взносы въ казну за назначеніе на должности. Можетъ ли распространяться это требованіе на тѣхъ, кому гор. служба никакихъ правъ предоставить не можетъ: г. голова — генералъ въ отставкѣ, членъ управы — полковникъ въ отставкѣ; оба получаютъ пенсію, а чины имѣютъ выше классовъ занимаемыхъ должностей?

— Требованіе палаты правильно, ибо, по ст. 326 Уст. Пошл. изд. 1903 г., лица, опредѣляющіяся на госуд. службу изъ отставки (кромѣ поступающихъ на заграничную службу по м-ву и д.), получаютъ въ первые три мѣсяца своей службы двѣ трети назначенныхъ имъ окладовъ.

35. Челябинскому гор. головѣ. Нельзя ли подчинить казачьи поселки въ отношеніи санитарн. мѣропріятій, а также исполненія обяз. пост. города. Какъ и гдѣ слѣдуетъ поднять вопросъ, возможно ли ввести поселокъ въ основную часть города по Гор. Полож. и какъ должно быть поступлено съ войсковой казачьей землей и проч.?

— См. по возбуждаемому вопросу „Гор. Дѣло“ 1913 г. № 15—16, отв. 106. Причемъ, такъ какъ въ настоящемъ случаѣ поселеніе казачье, то придется обращаться не только къ м-ру в. д., но и къ в. м-ру

Совѣтуемъ также запросить по этому вопросу г. Армавиръ, Омскъ (объ его отношеніяхъ къ казачьимъ форштадтамъ) и Петроградъ (отношенія къ Охтенскому пригороду).

36. Воронежской гор. управѣ. Въ какомъ году изданъ уставъ о земскихъ повинностяхъ и когда онъ дополнялся? Нельзя ли рекомендовать книгу, въ которой разсматривается исторія развитія Уст. зем. пов.?

— Изд. 1890 г. и по Прод. 1912 г. Указываемой книги рекомендовать не можемъ; въ качествѣ же полезнаго справочника рекомендуемъ изд. првс. пов. Мыша.

Сенатская практика.

58—68. Выборы.—69—70. Обязат. постановленія.—71. Лечебн. недоимки.

58. Состоящими подъ слѣдствіемъ слѣдуетъ разумѣть так. лицъ, о коихъ сдѣлано судебн. слѣдователемъ или ихъ начальствомъ, если эти лица должностныя, пост-ніе о привлеченіи ихъ къ дѣлу въ качествѣ обвиняемыхъ (опр. 15, IX, 1899 г. № 6914) (ук. 3, XII, 1915 г. № 18179).

59. К., не имѣя личнаго права на участіе въ выборахъ, не могъ участвовать въ таковыхъ и к. опекунъ надъ имуществомъ и дѣтьми Н. (ук. 30, XI, 1915 г. № 17678).

60. Ст. 19 пол. зем. нач. (св. зак. особ. прил. къ IX т. кн. III изд. 1902 г.) вопреки заявленію просителей, на запрещаетъ совмѣщеніе должности зем. нач-ка съ званіемъ гор. гласн., к. это разъяс. уже въ ук. П. С. отъ 29, XI, 1910 г. № 14827 По смыслу же. ст. ст. 115, 120, 121, 147—154 гор. пол. лица, избираемыя гор. упр-ніями для предсѣдательства въ думѣ по вопросамъ, указан. въ ст. 120 гор. пол., не принадлежать къ числу дозн. лицъ г. упр-нія, ибо назван. лица, избираемыя лишь изъ среды гласныхъ, не пользуются правами госуд. службы и правомъ на вознагражденіе за исполненія своихъ обязанностей. Совмѣстн. исполненіе гласнымъ гор. думы, по ея избранію, обязанности члена г. подготов. финансовой комиссіи и предсѣдательствующаго по ст. 120 гор. пол., согл. разъясненіямъ П. С. (ук. 26, III 1897 г. по д. Домашевскаго и др.) не противорѣчитъ закону. Что же касается, к. разъясн. уже П. С. (ук. 26, XI, 1904 г. № 12238), должности кандидата или замѣстителя къ предсѣдательствующему г. д., въ

случаяхъ, указанныхъ въ ст. 120 гор. полож., то таков. закономъ не установлено и введеніе таковыхъ самими думами, помимо указанія закона, не м. б. допущено (ук. 30, XI, 1915 г. № 17676—7).

61. Согл. ст. 50 гор. пол. изд. 1892 г. жалобы на неправильности, допущенныя на выборахъ, м. б. подаваемы, въ теченіе семи дней со дня окончанія выборовъ. При этомъ хотя въ выборн. производствѣ и различаются три основныя стадіи: а) подготовит. дѣйствія (составленіе и обнародов. избир. списковъ), б) баллотировка и в) завершит. дѣйствія (подсчетъ голосовъ и объявленіе результатовъ), однако лишь совокупность всѣхъ трехъ означ. стадій обнимаетъ собою понятіе выборовъ гласныхъ. Соотвѣтственно сему, днемъ окончанія слѣдуетъ считать не день окончанія баллотировки, а день оглашенія результатовъ выборовъ. Правильность такого заключенія подтверждается и ст. 48 гор. пол., согласно которой по окончаніи выборовъ избир. собранія закрываются и выборн. листы передаются въ управу. Срокъ на обжалованіе означ. выборовъ истекалъ 5 окт., а т. к. день этотъ былъ неприсутствен., то послѣднимъ днемъ для сдачи жалобы слѣдовало признать 6 окт... (опр. 27, IV, 1897 г. № 3696 и ук. 23, IX, 1897 г. № 10861). Конечн. моментомъ этого срока слѣдуетъ считать время сдачи жалобы (ук. 25, X, 1915 г. № 15042).

62. Г. къ моменту выборовъ являлся единоличн. владѣльцемъ того имущества, по коему онъ въ окончательн. опубликов. избир. спискахъ значился какъ совладѣлецъ съ З. Въ виду сего П. С. призналъ, что Г. лишень былъ права уполномочить на участіе въ выборахъ своего неотдѣл. сына (ук. 29, X, 1915 г. № 15100).

63. (Ук. 31, XII, 1911 г. № 15829) участіе въ выборахъ одного изъ совладѣльцевъ по соглашенію съ другимъ не лишаетъ сего послѣдняго права участвовать въ выборахъ по имуществу, принадлежащему ему единолично (ук. 8, X, 1915 г. 13397).

64. Лица, забаллотированныя въ гласные при первонач. выборахъ, въ правѣ баллотироваться на выборахъ дополнительныхъ (ук. I Общ. Собраніи 19, II, 1914 г. № 2463). (ук. 8, 1915 г. № 13393).

65. Если тѣ или иныя неправильности, допущен. при выборахъ г. гасныхъ, и м. имѣть своимъ послѣдствіемъ отмѣну выборовъ, то само собою разумѣется, что наличность этихъ неправильностей д. б. исполнѣ точно установленной, а не бытъисключительно субъект. выводомъ просителей, не имѣющимъ подъ собой тверд. фактич. основаній. Что касается заявленія о приглашеніи къ подсчету голосовъ представителей этск. избирателей, то въ этомъ не заключается ничего неправильнаго, ибо, согл. ст. 39 гор. пол., приглашеніе тѣхъ или друг. лицъ изъ присутств. избирателей предоставляется усмотрѣнію предсѣдателя избир. собранія. Не заслуживаетъ уваженія и заявленіе о томъ, что тѣ избир. записки, въ котор. было внесено число лицъ, превышающее число подлежащихъ избранію гласныхъ и кандидатовъ къ нимъ, подлежали признанію недѣйствительными, т. е. въ гор. пол. не содержится воспрещенія вносить въ избир. записки большее число лицъ, чѣмъ подлежащее избранію (ук. 17, X, 1915 г. № 14431).

66. (Ст. 44 гор. пол. по прод. 1912 г.). Принимая во вниманіе: 1)

что въ удовлетвореніе ходатайства О. г. по з. и г. д. пр-ствія отъ нач-ка главн. упр-нія по дѣл. мѣстн. хозяйства 19 февр. 1908 г. за № 1395 послѣдовало увѣдомленіе, что со стороны м-ва в. д. не встрѣчается препятствій къ увеличенію съ будущ. 4-лѣтія числа гласныхъ Т. г. д. отъ мусульманъ до $\frac{1}{2}$ общаго ихъ числа, П. С. призналъ обжалуем. пост-ніе г. пр-вія 28—I—1914 г., коимъ изъ состава гласныхъ Т. г. д. исключено 5 мусульманъ, лишеннымъ правилн. нованій (ук. 17, X, 1915 г. № 14432).

67. По силѣ прим. 3 къ ст. 24 гор. пол. изд. 1892 г. впредь до пересмотра дѣйствующихъ о евреяхъ узаконеній, евреи не допускаются къ участию въ гор. избир. собраніяхъ... Какъ признало общ. собраніе 1 и касс. д-товъ П. С., въ отношеніи ограниченія евреевъ въ правѣ свободн. по всей Россіи жительства, единствен. основаніемъ къ так. ограниченію является ихъ вѣроисповѣданіе, вслѣдствіе чего устраненіе таков. препятствія обращеніемъ еврея въ христіанство д. устранять всецѣло означ. ограниченіе, приравнивая еврея къ христіанамъ (рѣш. 1889 г. № 25) (ук. 28, X, 1915 г. № 143895).

68. Въ дѣйствующ. гор. пол. не содержится указаній на то, чтобы лица, состоящія между собой въ родствѣ, не могли б. избираемы въ уполномоченные; участіе же въ выборахъ А., по совладѣльч. имуществу его жены, не представляется неправильнымъ, т. к. съ одн. стороны, избир. право по имуществу, находящемуся въ общемъ владѣніи, м. б. предоставлено одной изъ совладѣлицъ, котор. въ правѣ выдать уполномочіе на участіе въ выборахъ к.-л. изъ лицъ, указанныхъ въ ст. 26 гор. пол. (ук. 28—V 1904 г.—№ 5185), и съ другой—просители ничѣмъ не доказали, что А. не имѣла согласія отъ совладѣльцевъ на ея участіе въ выборахъ...—Директоръ и товарищъ д-ра гор. банка, согласно ук. П. С. 4—VI—1911 г. № 7643 и 25—VII—1912 г. № 8489, не лишены права принимать участіе въ выборахъ г. гласныхъ и баллотироваться въ гласные (ук. 3, XII, 1915 г. № 18180).

69. (Опр. 3—II—1898 г. № 1075; ук. 8—IV—1898 г.—№ 4193; 15—I—1903 г. 430 и др.) жалобы г. думъ на п-нія г. пр-вій о признаніи несостоявшимися приговоровъ г. думъ объ отмѣнѣ дѣйствующ. обязат. п-ній, вслѣдствіе ихъ нецѣлесообразности, за силой ст. 110 гор. пол. и ст. 927 и 428 общ. учр. губ., д. б. принимаемы не П. С., а м-ру в. д. (ук. 17, X, 1915 г. № 14435).

70. (Ук. 16, II, 1913 г. № 2190). Дѣйствіе издаваемыхъ г. у. обязат. п-ній, м. б. распространяемо и на лѣсн. склады, открытые до ихъ изданія, и м. повлечь за собой переносъ существующ. лѣсн. складовъ на указаннныя въ обяз. п-нія мѣсто (ук. 29, X, 1915 г. № 15097).

71. (Ук. 2—X,—1914 г., № 11903; 22,—IV,—1913 г., № 5670; 22,—XI,—1911 г., № 13080; 28,—I,—1911 г., № 1174) съ изданіемъ Им. Выс. ук. 5 окт. 1906 г. объ отмѣнѣ нѣкот. ограниченій въ правахъ сельск. обывателей и лицъ др. бывшихъ податн. сослоаній (с. у. и р. прав. 1906 г. № 237 ст. 1700), вопросъ о томъ, обязаны ли мѣщан. об-ва уплачивать лечебн. недоимки за своихъ неимущ. членовъ, разрѣшается отрицательно.

Положеніе это, равн. образ., относится и къ тѣмъ случаямъ, когда требованіе объ уплатѣ лечебн. недоимокъ б. предъявлено до изданія означ. ук. 5 окт. 1890 г., ибо въ силу п. 5 этого ук., лица, принадлежащія къ мѣщ. об-вамъ, получили право избранія мѣста постоянн. жительства на одинак. основаніяхъ съ лицами др. сословій, въ силу чего мѣщ. общ-ство, лишено возможности производить правил. раскладки лечебн. недоимокъ между членами общества.

Русское Электрическое Акціонерное Общество

„ДИНАМО“.

Акціонерный капиталъ 7.000.000 рублей.

ПРАВЛЕНІЕ въ Петроградѣ, Б. Конюшенная, 17.

ЗАВОДЫ: 1) ВЪ МОСКВѢ, у Симонова монастыря.
2) ВЪ ПЕТРОГРАДѢ, Цѣточная, 24.

СПЕЦІАЛЬНЫЕ ОТДѢЛЫ:

ВОЕННО-МОРСКОЙ.
Артиллерійскій.
ЦЕНТРАЛЬНЫХЪ СТАНЦІЙ.
ЭЛЕКТРИЧЕСКИХЪ ЖЕЛ. ДОРОГЪ.
НЕФТЯНЫХЪ ДВИГАТЕЛЕЙ.
ГОРНЫЙ.

ОТДѢЛЕНІЯ:

ПЕТРОГРАДЪ, МОСКВА, ХАРЬ-
КОВЪ, ВАРШАВА, ЕКАТЕРИНО-
СЛАВЪ и ЮЗОВКА.

Инженерныя бюро:
ЕКАТЕРИНБУРГЪ и РОСТОВЪ на
ДОНУ.

Адресъ для телеграммъ: „ОМАНІД“

ПОЛНОЕ ОБОРУДОВАНИЕ

ЦЕНТРАЛЬНЫХЪ
ЭЛЕКТРИЧЕСКИХЪ СТАНЦІЙ
ГОРОДСКИХЪ и
РАЙОННЫХЪ.

ЭЛЕКТРИЧЕСКИХЪ
ЖЕЛѢЗНЫХЪ ДОРОГЪ
ГОРОДСКИХЪ и
МЕЖДУГОРОДНЫХЪ.

Полное электрическое оборудованіе военныхъ и коммерческихъ судовъ.

Турбогенераторы, динамомашины, электро-
двигатели, трансформаторы.

Распределительныя устройства до 110.000 вольтъ.
Нефтяные двигатели постройки собственн. заводовъ.

ТЕЛЕФОНЫ

и всѣ принадлежности
СЛАБОГО ТОКА.

БРОНЗОВАЯ АРМАТУРА.

УСТАНОВОЧНЫЙ

МАТЕРІАЛЪ.

ЛАМПЫ НАКАЛИВАНІЯ

— „патентъ ВЕСТИНГГАУЗЪ“.

Генеральное представительство для всей Россіи
БРИТАНСКАГО, АМЕРИКАНСКАГО и ИТАЛЬЯНСКАГО (по тягѣ 3-фазн. ток.)

Электрическихъ 0-въ «ВЕСТИНГГАУЗЪ».

ИЗДАНИЕ ЖУРНАЛОВЪ
„ГОРОДСКОЕ ДѢЛО“ и „ЗЕМСКОЕ ДѢЛО“.

Петроградъ, Симеоновская, 11. Тел. 109-12.

**Кассационная практика
Правительствующаго Сената
ПО
ГОРОДСКИМЪ И ЗЕМСКИМЪ ДѢЛАМЪ.**

I. Организация земскаго и городского самоуправления. II. Городскія и земскія управленія, какъ органы правительственной власти. III. Городской кредитъ (городскіе банки и ломбарды). IV. Земскій кредитъ. V. Ваимное земское страхованіе. VI. Строительная часть. VII. Пути сообщенія. VIII. Народное здравіе и общественное призрѣніе. IX. Земскіе и городскіе финансы. X. Земскія повинности. XI. Судебныя дѣла городовъ и земствъ по правиламъ казенныхъ управленій. XII. Имущественныя дѣла городовъ и земствъ. XIII. Коробочный сборъ. XIV. Прочія рѣшенія.

Въ книгѣ помѣщены рѣшенія съ 1866 по 1910 годъ: Гражданскаго и Уголовнаго Кассационныхъ Департаментовъ, Общаго ихъ Собранія, Общаго Собранія Перваго и Кассационныхъ Департаментовъ Правительствующаго Сената и Соединеннаго Присутствія.

Систематическіе указатели, 639 стр. текста.

Въ первый разъ въ юридической литературѣ даются систематизированныя рѣшенія Пр. Сената въ означенной области.

Сост. **А. А. Колычевъ**, Городской Голова г. Армавира.

Просятъ не смѣшивать эту книгу съ имѣющимися въ продажѣ сборниками опредѣленій 1-го Департамента Прав. Сената по административнымъ (а не по судебнымъ) дѣламъ.

Цѣна за экземпляръ 5 р., съ пересылкой, нал. плат. 5 р. 60 к.

Книгопродавцамъ обычная уступка.

Деньги и заказы высылаются по адресу

Книжнаго склада журналовъ

**„Городское Дѣло“ и „Земское Дѣло“,
Петроградъ, Симеоновская, 11.**

Техническая Контора „ГАЗОВОЕ ДѢЛО“.

ПЕТРОГРАДЪ, Екатерининскій кан. 89
близъ Вознесенскаго пр. Телеф. 513-16.

ОБОРУДОВАНИЕ ДОМОВЪ ГАЗОВЫМИ ПРИБОРАМИ.
ПРОИЗВОДСТВО ВОДОПРОВОДНЫХЪ РАБОТЪ.
НА СКЛАДѢ ГАЗОВЫЕ ПРИБОРЫ РАЗЛИЧНЫХЪ ТИПОВЪ.
447 24-11-13

Карлъ Кальтъ, Инженеръ.

Проектирование и выполнение инженерныхъ сооружений.

Спеціальность: Глубокое бурение. Устройство колодезь, Водоснабженіе городовъ и заводовъ. Канализація. Газопроводы. Утилизация водяной силы. Бетонныя работы.

ПРЕЖДЕ: Рига, Бульв. Наслѣдника, 17. ТЕПЕРЬ: Харьковъ, Царицынская, 57. Тел. 26-60.
Адр. для телеграммъ: Харьковъ, Водоканалъ.

Фирмой выполненъ рядъ буровыхъ артезианскихъ колодезь въ Ригѣ и Прибалт. губ., въ Витебскѣ, Кіевѣ и др. гор., коллекторы канализаціи, гончарные и цементные стоки въ гор. Ригѣ и Харьковѣ и сѣть водопровода и газопровода въ этихъ городахъ, а также рядъ водоснабженій фабрикъ и заводовъ изъ рѣкъ и озеръ

983

Проекты и смѣты по запросу.

12-5-7

ПОЛУЧЕНІЕ КРИСТАЛЬНО-ЧИСТОЙ ЗДОРОВОЙ ВОДЫ

для городскихъ водопроводовъ, больницъ, домовъ, фабрикъ, заводовъ

химическая **ОЧИСТКА** питьевыхъ **ВОДЪ**
механическая сточныхъ
биологическая промышленныхъ

САНИТАРНЫЯ УСТРОЙСТВА.

Инжен. **Гр. Файнбергъ**, Петроградъ, Знаменская, 12. Отд. Г. Тел. 77-47.

Исполнены самыя большія въ Россіи установки.

1067-584

24-24-0

ОБЩЕСТВО ДЛЯ ПРОДАЖИ ИЗДѢЛІЙ РУССКИХЪ МЕТАЛЛУРГИЧЕСКИХЪ ЗАВОДОВЪ

ПРОИЗВОДИТЬ ПРОДАЖУ:

сортового, обручного и шинного желѣза, рельсовъ тяжелыхъ и легкихъ всѣхъ типовъ, балокъ и швеллеровъ, листового и широкополоснаго желѣза, вагонныхъ, тендерныхъ и паровозныхъ бандажей и осей.

Совѣтъ и Управленіе Общества:

Петроградъ, Гороховая, 15.

КОНТОРЫ ОБЩЕСТВА:

Бакинская—Баку, Меркурьевская ул., д. А. Дадашева.

Екатеринославская — Екатеринославъ, Проспектъ, 80.

Кіевская—Кіевъ, Крещатикъ, д. 45.

Московская—Москва, Б. Дмитровка, 9.

Нижегородская — Нижн.-Новгородъ, Набережная р. Оки, д. Дегтерева.

Одесская — Одесса, Екатерининская ул., 18.

Ростовская — Ростовъ-на-Дону, Казанская, 102.

Петроградская — Петроградъ, Гороховая, 15.

Саратовская — Саратовъ, Нѣмецкая ул., 16.

Ташкентская — Ташкентъ, Константиновская, 10.

Харьковская—Харьковъ, Мнроносицкая пл., 12.

Телеграфн. адр. Управленія и Конторъ О-ва: «ПРОДАМЕТА».

Представительства:

АГЕНТЫ: въ Иркутскѣ: Ф. В. Люде. Адресъ для телеграммъ: Люде—Иркутскъ; въ Челябинскѣ: А. О. Яцовскій. Адресъ для телеграммъ: Яцовскому—Челябинскъ.

И. И. СТЕГЛАУ.

ПЕТРОГРАДЪ, ГЕСЛЕРОВСКІЙ, 5. ТЕЛЕФ. 461-35.

ПРОИЗВОДСТВО КАНАЛИЗАЦИОННЫХЪ
И ВОДОПРОВОДНЫХЪ РАБОТЪ.

**БИОЛОГИЧЕСКІЯ СТАНЦІИ ДЛЯ ОЧИСТКИ
СТОЧНЫХЪ ВОДЪ.**

786

На всевозможныя должности интеллигентнаго труда въ области земскаго и городского хозяйства, связанныя съ веденіемъ отчетности, специальными знаніями и денежной отвѣтственностью, рекомендуетъ своихъ членовъ и довѣренныхъ

**МОСКОВСКАЯ БИРЖЕВАЯ АРТЕЛЬ
ОТВѢТСТВЕННЫХЪ СЛУЖАЩИХЪ.**

Правленіе: Москва, Мясницкая, 38.

791—1363



ФАРМА
ОСНОВАНА ВЪ 1903,
И ДОСЮДА ВЪ ВЪШИХЪ НАГРАДАХЪ
НА ВЫСТАВКАХЪ
ВЪ ПАРИЖИ, ЛОНДОНѢ, БРИССЕЛѢ,
ФЛОРЕНЦІИ И ПРОЧ.
Maison
Fondée en 1903
4 grands prix
Paris, Londre, Bruxelles, Florence

ВЫТЯЖКА

ИЗЪ
СЪМЕННОХЪ
ЖЕЛЕЗЪ

ОРГАНОТЕРАПЕВТИЧЕСКОЙ
ЛАБОРАТОРИИ Д. КАЛЕНИЧЕНКО.

ПРИМѢНЯЕТСЯ: при неврастеніи, истеріи, невралгіи, старческой дряхлости, подагрѣ, ревматизмѣ, малокровіи, артеріосклер., туберкулезѣ, диабетѣ, головныхъ боляхъ, бессонницѣ, половомъ безсиліи, хроническомъ разстройствѣ питанія и сердечн. дѣятельн., общей слабости, послѣ тяжкихъ болѣзней: инфлуэнцы, сифилиса, послѣ родовъ, операций, кровопотерь и проч.

Гг. врачамъ, лазаретамъ и больницамъ съменная вытяжка лабораторіи Д. Калениченка для наблюденій высылается бесплатно. Обширная литература по требованію бесплатно. Одинъ флаконъ съменной вытяжки въ продажѣ стоитъ 2 р. 75 к. пересылка—40 к., пересылка свыше одного флакона—бесплатно. 20%-ый почтовый сборъ за наложенный платежъ всегда за счетъ заказчика. * Адресъ: Органотерапевтич. лабораторія Д. КАЛЕНИЧЕНКО, Москва, Козловскій пер. соб. д. кв. 810 Телегр. адр. Москва, Калефлюидъ.

ПРЕДОСТЕРЕЖЕНІЕ

Вытяжка изъ съменныхъ железъ изготовляется естественнымъ путемъ безъ огня и химическихъ реакцій и ничего общаго не имѣетъ съ химически изготовленными сперминами.

(Начертан. въ Проект. Востр. 1916 г. № 826)

Русское Акціонерное Общество

СИМЕНСЪ-ШУККЕРТЪ.

Акціонерный капиталъ **15.000.000** рублей.

Правленіе: ПТГ., Екатерининскій кан., № 25. * Тел.: 450-73, 505-05, 530-94, 590-91, 633-46.

Заводъ Динамо-машинъ: ПТГ., Московское шоссе, 4. * Тел.: 447-10, 591-11.

Заводъ военныхъ и морскихъ приборовъ: ПТГ., В. О., 24-ая линія, № 5. * Тел. 511-21.

АДРЕСЪ ДЛЯ ТЕЛЕГРАММЪ:

Правл. и воѣхъ Отдѣл. | Завода динамомашинъ | Зав. воен. и морск. пр.
СИМЕНШУКЪ. | ДИНСИМЕНСЪ. | ФАШУКЪ.

ОТДѢЛЫ при ПРАВЛЕНІИ: ▼ **ОТДѢЛЕНІЯ въ ГОРОДАХЪ:**

Центральное отдѣленіе.

Отдѣлъ желѣзныхъ дорогъ и
электрическихъ станцій.

Военный Отдѣлъ.

Морской Отдѣлъ.

Баку, Владивостокъ, Екатерин-
бургъ, Екатеринославъ, Ир-
кутскъ, Кіевъ, Москва, Одес-
са, Петроградъ, Ростовъ н/Д.,
Тифлисъ, Харбинъ, Харьковъ.

ПРЕДСТАВИТЕЛИ: Акціонерное О-во Польскихъ Электротех-
ническихъ Заводовъ „СИМЕНСЪ“ Варшава, съ Отдѣленіями
въ Варшавѣ, Лодзи и Сосновицахъ. * Виленское Техниче-
ское Бюро „К. ГУЦА и В. МАЛИНОВСКІЙ“, Вильна.

Устройство электрическаго освѣщенія. Оборудо-
ваніе центральныхъ электрическихъ станцій въ
городахъ. Передача электрической энергіи на
разстояніе и распредѣленіе ея. Устройство элек-
трическихъ желѣзныхъ дорогъ, трамваевъ и подь-
ѣздныхъ путей.

Турбоагрегаты любой мощности и для всѣхъ родовъ
тока съ турбинами швейцарскаго и англійскаго произ-
водства и генераторами заводовъ „Siemens Brothers
& Co., Ltd“, въ Англии.

Полное электрическое оборудованіе фабрикъ,
заводовъ, шахтъ, приисковъ и рудниковъ. Устрой-
ство электрическаго освѣщенія на судахъ. Электро-
мобили. Пржекторы для всѣхъ цѣлей.

При всѣхъ отдѣленіяхъ имѣются склады динамо-
машинъ, электродвигателей и всякаго электротех-
ническаго матеріала.

**ЖЕЛѢЗО - БЕТОНЪ,
ПОДЗЕМНЫЯ И ИНЖЕНЕРНЫЯ
СООРУЖЕНІЯ.**

Инженеръ-технологъ **Б. В. Перельцвейгъ.**

Петроградъ, Каменноостровский пр., 54.

Телефонъ 40-99 и 251-29.



**КОМПЛЕКТНЫЕ
Ассенизаціонные Обозы.**

Мѣдная и чугунная къ нимъ
арматура, пневматическіе
насосы съ сжиганіемъ зловонныхъ газовъ.

Паровые и приводные **НАСОСЫ** для городского водоснаб-
женія и водопроводная арматура.

Возовые и переносные ВѢСЫ

сотенные и десятичные.

ПОЖАРНЫЯ ТРУБЫ

У АКЦИОНЕРНАГО ОБЩЕСТВА

ГУСТАВЪ ЛИСТЬ.

12-10-2 МОСКВА и ПЕТРОГРАДЪ.

ОЧИСТКУ СТОЧНЫХЪ ВОДЪ

биологическимъ способомъ,

работы по устройству **ВОДОПРОВОДА и КАНАЛИЗАЦІИ** населенныхъ — мѣсть —

ПРОИЗВОДИТЪ

Техническая контора А. А. ГУТКОВА,

Петроградъ, Вас. Остр., 17 линія. № 4. Тел. 400-85.

Адресъ для телеграммъ: „Петроградъ—Септикъ“.

24-22-2

794-1371

Фирма награждена тремя золотыми медалями.

КОМПАНИЯ ПЕТРОГРАДСКАГО МЕТАЛЛИЧЕСКАГО ЗАВОДА.

Выборгская сторона, Полюстровская набережная, № 19.

Телегр.: Металлическій заводъ — Петроградъ.

Паровыя и пароформалиновыя дезинфекціонныя камеры. Горизонтальныя паровыя камеры по сист. д-ра мед. И. Ф. Рапчевскаго. Вертикальныя паровыя камеры съ непосредственною топкою по сист. д-ра м. И. Ф. Рапчевскаго: стационарныя, полевыя (переносныя) и передвижныя (на колесахъ), не требуютъ для дѣйствія особаго парового котла. Новыя универсальныя пароформалиновыя камеры по сист. д-ра м. В. А. Таранухина работаютъ паромъ при давленіи, однимъ формалиномъ, и смѣсью паровъ воды и формалина при вакуумѣ, отличаются экономичнымъ расходованіемъ формалина.

Трубы изъ оцинкованнаго волнистаго желѣза, применяющіяся для водосточковъ подъ насыпями желѣзныхъ дорогъ, для арыковъ, а также вмѣсто небольшихъ деревянныхъ мостовъ на шоссеиныхъ и грунтовыхъ дорогахъ.

Новое **двуволнистое** желѣзо (система Кнутсонъ) для перекрытій безъ конструкцій.

961—1600

12—6—6

Телеф. 3—61, 53—16, 137—88, 169—56.

Торговый Домъ **М. Г. ФИЛИМОНОВЪ и К^о**

Строительно-Техническая Контора.

МОСКВА, Мясницкая, 49.

Телеф. 2-93-31.

ВОДОПРОВОДЫ и КАНАЛИЗАЦИИ городовъ, селеній, больницъ, фабрикъ, усадебъ, домовъ и проч.

ОЧИСТКА СТОЧНЫХЪ ВОДЪ. Поля орошенія. Біологическія станціи. **ЦЕНТРАЛЬНОЕ ОТОПЛЕНІЕ и ВЕНТИЛЯЦІЯ.**

ПРАЧЕШНЫХЪ ПОЛНОЕ ОБОРУДОВАНИЕ: паровыхъ, огневыхъ, механическихъ, ручныхъ.

ПАРОВЫЯ КУХНИ. ДЕЗИНФЕКЦИОННЫЯ КАМЕРЫ.

ПОСТРОЙКА и ОБОРУДОВАНИЕ БОЛЬНИЦЪ, ШКОЛЬ и проч. гражданскихъ сооруженій.

Выполненіе работъ, проекты, смѣты, техническій надзоръ по сооруженіямъ, постройкамъ и оборудованіямъ.

Контора обслуживаетъ многія земскія и городскія управы по санитарной техникѣ, больничному и школьному строительству:

СКЛАДЪ и ПРОДАЖА МАШИИЪ и АППАРАТОВЪ ПРАЧЕШНАГО ДѢЛА.

831—1444

СОСТОЯНІЕ СЧЕТОВЪ Сибирскаго Торговаго Банка

по 31-ое декабря 1915 года.

Правленіе Банка—въ Петроградѣ.

Отдѣленія: въ Москвѣ, Аккерманѣ, Аммолинскѣ, Андижанѣ, Архангельскѣ, Барнаулѣ, Бирскѣ, Вібонѣ, Владивостокѣ, Вухарѣ (Старой), Верхнеудинскѣ, Верхнеуральскѣ, Владивѣ, Владивостокѣ, Вярномъ, Вяткѣ, Екатеринбургѣ, Ирбитской Ярмаркѣ (съ 25 января до 24 февраля), Иркутскѣ, Калинскѣ (Томской губ.), Камнѣ (Томской губ.), Кокандѣ, Красноярскѣ, Кунгурѣ, Курганѣ, Кустанай, Мянусинскѣ, Нижегородской Ярмаркѣ (съ 25 июля по 31 августа), Никольскѣ-Уссурийскомъ, Ново-Николаевскѣ, Одессѣ, Омскѣ, Оренбургѣ, Орскѣ, Пермѣ, Петропавловскѣ (Аммолинск. обл.), Прокурорѣ, Рыбинскѣ, Самаркандѣ, Саранскѣ, Семипалатинскѣ, Сретенскѣ, Стерлитамакѣ, Тобольскѣ, Томскѣ, Троицкосавскѣ, Троицкѣ (Оренбург. губ.), Тюмени, Уфѣ, Хабаровскѣ, Читѣ и Шадринскѣ.

Городскія Отдѣленія: въ Петроградѣ—на Калашниковской Виржѣ и при Скотопромышленной и Мясной Виржѣ и въ Москвѣ—близъ Мясной Виржѣ въ Гавриковомъ переулкѣ, въ Замоскворѣчѣ, на Кузнецкомъ мосту, на Преображенской пл., на Серпуховской пл., у Суздальской Башни, на Таганской пл. и въ Марьяной Рождѣ.

Коммисіонеры на Зѣл-прислани, въ Кавказѣ (Енисейск. губ.), Котельничѣ, Колпазѣ, Николаевскѣ и Амурѣ, и Городскіе: въ Москвѣ—на Смоленскомъ рынкѣ.

А К Т И В Ъ .

	Руб.	К.	Руб.	К.	Руб.	К.	
Касса: наличность и текущіе счета въ Госуд. и частныхъ Банкахъ	5.783.025	96	10.074.215	87	15.857.241	83	
Учетъ векселей, торговъ обяванъ, биржевыхъ цѣнныхъ бум. и текущ. купоновъ	22.217.363	39	31.006.379	96	53.223.743	35	
Суды подл. обезпеченію	69.270.237	79	64.813.070		68.134.083	308 47	
Покупка золота и драгоценн. метал., принадл. Банку, тратты на вагр. мѣста и иностр. денегн. знаки	66.131	54	412.570	68	478.702	22	
Цѣнныя бумаги, принадлежатія Банку	14.642.703	19	10.249.505	17	24.892.208	36	
Счетъ Банка съ отдѣленіями	—		—	28.238.303	36	28.238.303	38
Корреспонденты Банка:							
1. По ихъ счетамъ (лого)	151.859.856	76	10.630.592	95	162.490.449	71	
2. По счетамъ Банка (postro): свободн. суммъ въ распор. Банка	7.281.924	50	953.399	44	8.235.323	94	
Протестовъ векселя и торг. обяванъ	70.789	44	713.420	11	784.209	55	
Проточенныя суды	53.087	46	434.513	79	487.601	25	
Текущіе расходы	1.348.167	07	2.663.013	89	4.009.180	96	
Расходы, подлежащіе возврату	—		—	20.223	70	20.223	70
Недвижимое имущество	3.779.213	83	2.291.115	60	6.070.329	23	
Движимое имущество, обавед. и утройствъ	154.995	64	466.398	57	621.384	21	
Переходящія суммы	1.055.289	21	3.621.808	63	4.676.897	84	
Итого	277.580.785	58	166.588.322	40	444.169.107	98	

П А С С И В Ъ .

Закладный капиталъ	20.000.000	—	—	—	20.000.000	—
Залоговый капиталъ	10.000.000	—	—	—	10.000.000	—
Залоговыя прибыли	1.000.000	—	—	—	1.000.000	—
Залоговыя дивиденды	4.000.000	—	—	—	4.000.000	—
Вклады: на текущ.счета, безсрочн. и срочн.	103.930.286	90	145.695.562	28	249.625.489	18
Капиталъ погашенн. затратъ по недвиж. имущ. Банка	294.562	02	382.391	13	676.953	15
Долгъ Государств. Банку: 1) по спец. сч. подл. вѣж. и % бумаги	7.118	32	194.604	16	201.722	48
2) по переучету векселей	—		3.381	—	3.381	—
Счетъ Банка съ Отдѣленіями	28.990.354	50	—	—	28.990.354	50
Корреспонденты Банка:						
1) По ихъ счетамъ (лого): свободныя суммъ въ распор.корресп.	52.442.487	85	4.154.781	88	56.597.269	73
2) По счетамъ Банка (postro): суммъ, оставш. за Банкомъ	48.107.737	08	1.567.662	64	49.675.399	72
Акцептованныя тратты	312.787	07	1.484.037	03	1.746.824	10
Невыплачен. по акціямъ Банка дивиденды	87.202	50	—	—	87.202	50
Проценты, подлежащіе уплатѣ по текущимъ счетамъ и вкладамъ	207.561	47	468.919	17	696.480	64
Полученныя %% и комиссіи 1915 г. за исключаемъ %% и комиссіи по вкладамъ и текущ. счетамъ	3.498.860	61	5.554.311	07	9.053.171	68
Полученныя %% и комиссіи 1916 г.	513.873	87	648.141	29	1.162.014	96
Переходящія суммы	4.187.953	59	6.464.530	75	10.652.484	34
Итого	277.580.785	58	166.588.322	40	444.169.107	98
Дѣяности на храненіи	139.236.180	18	106.744.302	63	245.980.482	81
Векселя на комиссіи	7.121.736	19	15.422.568	57	22.544.304	76
Номинальная стоимость акцій Р. 250.						

Уплата дивиденда произв. въ Правленіи Банка въ Петроградѣ и во всѣхъ его Отдѣлен.

**СОСТОЯНИЕ СЧЕТОВЪ
ПЕТРОГРАДСКАГО ОБЩЕСТВА ВЗАИМНАГО КРЕДИТА**

АКТИВЪ.

нѣ 1 Марта 1916 г.

Касса	—	—	681.638	83	
Текущіе счета:					
а) въ Государственномъ Банкѣ	41.280	93			
б) въ частныхъ кредитныхъ учрежденіяхъ	7.196.000	—			
Членскій взносъ Общества въ Центральномъ Банкѣ	—	—	7.287.260	98	
Процентныя бумаги:			280	—	
а) оборотныхъ средствъ	894.824	42			
б) пенсионной кассы служащихъ	545.605	17			
Учтенныя векселя	—	—	940.429	59	
Учтенныя соло-векселя, обеспеченныя:			4.951.371	69	
а) процентными бумагами и обязательствами	32.500	—			
б) недвижимыми имуществами	3.275.262	66			
Протестованные векселя:			3.307.762	66	
не менѣе какъ съ 2-мя подписями	—	—	20.977	94	
Ссуды подъ залогъ:					
а) государственныхъ и гарантированныхъ %о бумагъ	312.160	—			
б) негарантированныхъ %о бумагъ	89.440	—			
в) недвижимыхъ имуществъ	2.500	—			
Спеціальныя текущіе счета членовъ, обеспеченныя:			404.100	—	
а) процентными бумагами *)	22.979.253	71			
б) векселями	1.178.056	51			
в) недвижимыми имуществами	757.805	94			
Учетъ кратко-срочныхъ обязательствъ Государст. Казн			24.915.116	16	
Корреспонденты:			4.000.000	—	
Сюто Nostro (свободныя суммы въ распоряженіи Общества)	—	—	342.401	01	
Недвижимое имущество Общества	—	—	888.601	70	
Расходы, подлежащіе возврату	—	—	113.713	13	
Текущіе расходы	—	—	77.658	63	
Покупка и продажа цѣнныхъ бумагъ	—	—	24.404	21	
Расходы по дому Общества	—	—	5.018	86	
Иностранныя монеты, векселя	—	—	2.186	74	
Балансъ				47.812.921	13
Векселя и другія документы на комиссіи	—	—	306.59	39	
Цѣнности на храненіи	—	—	591.967	50	
Открытый Обществу кредитъ по спеціальн. текущ. счетамъ	—	—	1.988.555	61	
Свободный кредитъ Общества	—	—	1.988.555	61	

Сумма открытаго кредита.	
а) государствен. и гарантиров.	28.161.785
б) негарантированными	26.647.635
	50
	—

*) Въ томъ числѣ:

- а) государствен. и гарантиров. 28.161.785
- б) негарантированными 26.647.635

ПАССИВЪ.

Оборотный капиталъ:					
10% взносы 8.141 членовъ Общества	—	—	3.660.005	—	
Капиталъ погашенія стоимости дома	—	—	490.724	91	
Спеціальныя капиталы:					
а) капиталы стипендій	25.278	32			
б) пенсионный капиталъ служащихъ	558.352	97			
в) сберегательная касса артельщиковъ	3.131	10			
г) вспомогательная касса сторожей и прислуги	10.135	03			
Вклады:			591.897	42	
1) срочные:					
а) отъ членовъ Общества Руб. 915.870. —					
б) „ постороннихъ лицъ Руб. 316.100. —					
			1.231.970	—	
2) на текущій счетъ:					
а) отъ членовъ Общества Руб. 34.498.563 . 26					
б) „ постороннихъ лицъ „ 5.554.081 . 37					
			40.052.644	63	
Корреспонденты:			41.284.564	68	
Сюто Logo (своб. суммы въ распоряж. корреспонд.)	—	—	7.562	08	
Проценты, неостребованные по вкладамъ	—	—	12.424	55	
Членскіе взносы, подл. выдачѣ выѣздившимъ членамъ	—	—	62.524	46	
Неостребованный дивидендъ	—	—	88.757	34	
Государственные сборы и налогъ съ прибыли	—	—	215.840	66	
Переходящія суммы	—	—	90.876	70	
Проценты по операціямъ и разнымъ прибылямъ	—	—	480.284	87	
Возвратъ описанныхъ долговъ	—	—	18.970	30	
Вычеты по уставу	—	—	21.249	68	
Страхованіе билетовъ выигранныхъ займовъ	—	—	172.256	15	
Суммы, назначенныя въ выдачу по вексел. и ссудамъ	—	—	1.818	60	
Остатокъ прибыли за 1914 годъ	—	—	17.491	08	
прибыль за 1915 годъ Руб. 851.088 . 88					
Государств. налогъ съ прибыли „ 215.185 . 97					
			685.902	41	
Балансъ				853.393	49
Балансъ				47.812.192	13

СОЛДАТЫ — СБЕРЕЖЕНИЯ — СНАРЯДЫ — ВОТЪ ТО, ЧТО СЛОМИТЬ ВРАГА И ДАСТЬ НАМЪ ПОБѢДУ.

Оружіе и снаряды расходуются въ небывалую войну въ необычайныхъ количествахъ. Ни дѣлать ни возобновлять ихъ запасы нельзя безъ большихъ и непрерывныхъ затратъ.

Вы можете и должны участвовать въ этихъ затратахъ. Берегите деньги и на Ваши сбереженія приобретайте бумаги военного займа. Ваши деньги будутъ давать Вамъ хорошій процентъ, а доблестная армія получитъ новый запасъ оружія и снарядовъ.

Условія займа.

Облигаціи займа выпускаются до стоимости въ 50, 100, 500, 1.000, 5.000, 10.000 и 25.000 рублей и принимаются начиная съ 1 февраля 1916 года, 5½% годовыхъ уплачиваемыхъ два раза въ годъ—1 февраля и 1 августа.

Уплата процентовъ навсегда освобождается отъ сбора съ доходовъ отъ денежныхъ капиталовъ.

Все облигаціи будутъ погашены 1 февраля 1926 г.; до наступления этого срока въ выкупъ займа приступлено не будетъ.

Отъ срочныхъ купоновъ и погашенныхъ облигацій будетъ производиться въ Государственномъ Банкѣ, Казначействахъ и Сберегательныхъ Кассахъ.

Облигаціи займа будутъ приниматься въ залогъ по казеннымъ подрядамъ и поставкамъ, а равно въ обезпеченіе разсрочиваемаго платежа акціями и таможенн. пошлякъ по пбнамъ, назначаемымъ Министерствомъ Финансовъ.

Держателямъ облигацій настоящаго займа будетъ предоставлено право обмѣнять ихъ на облигаціи государственныхъ займовъ того же или болѣе продолжительныхъ сроковъ, могущихъ быть выпущенными внутри Имперіи въ теченіе 1916 года, при чемъ въ уплату по новымъ займамъ будутъ приниматься облигаціи сего займа по ихъ выпускающей цѣнѣ.

Мѣста и время подписки.

Подписка начинается 15 марта и принимается: въ Конторахъ и Отдѣленіяхъ Государственнаго Банка, въ частныхъ коммерческихъ банкахъ, въ Казначействахъ (постоянныхъ), въ городскихъ общественныхъ банкахъ и въ обществахъ взаимнаго кредита.

по 22 апрѣля с. г. включительно.

Въ Петроградской Конторѣ Государственнаго Банка, Главномъ и Губернскомъ Казначействахъ подписка принимается, помимо присутственныхъ, также во все праздничные дни отъ 11 ч. до 2 ч. полюдни, кромѣ Страстной пятницы и первыхъ двухъ дней Св. Пасхи.

въ Государственныхъ сберегательныхъ кассахъ, въ учрежденіяхъ мелкаго кредита и въ полковыхъ кассачействахъ.

по 18 мая с. г. включительно.

Въ Петроградской Сберегательной Кассѣ и въ Отдѣленіяхъ подписка принимается съ 10 ч. утра до 8 ч. вечера во все присутственные и праздничные дни, за исключеніемъ вечера Страстной четверга, всего дня пятницы и субботы Страстной недели, первого дня Св. Пасхи, 28 апрѣля и 6 мая.

Порядокъ подписки.

Выпускная цѣна назначается въ 85% номинальной стоимости, съ прибавленіемъ къ ней текущихъ процентовъ, считая съ 1 февраля 1916 г.

Лица, желающія оплатить облигаціи на всю подписанную ими сумму, производятъ уплату въ самый день подписки.

Лицамъ, подписавшимся на заемъ въ Государственномъ Банкѣ, въ частныхъ коммерческихъ и городскихъ общественныхъ банкахъ за сумму свыше 500 р., а въ Казначействахъ, Сберегательныхъ Кассахъ, обществахъ взаимнаго кредита и учрежденіяхъ мелкаго кредита на сумму свыше 300 руб.,—уплата можетъ быть разсрочена, съ тѣмъ, чтобы 50% подписанной номинальной суммы облигацій займа были оплачены въ самый день подписки, а остатовъ 50% не позднее 18 мая. Лица, подписавшіеся въ разсрочку, вносятъ одновременно съ оплатой 50% подписной суммы, также залогъ въ размѣрѣ 5% съ номинальной суммы оставшихся непоплаченными облигацій.

Льготы по храненію облигацій.

Держатели облигацій могутъ передавать ихъ на бесплатное храненіе въ учрежденіяхъ Государственнаго Банка, Казначейства и Сберегательныхъ Кассъ со внесомъ лишь установленнаго гербовнаго сбора. Лица, состоящія вкладчиками Сберегательныхъ Кассъ и вносящія, при покупкѣ въ этихъ кассахъ облигацій, стоимость ихъ на сберегательную книжку, не уплачиваютъ и гербовнаго сбора.

ВОЛЬТМАНОВСКІЙ ВОДОМЪРЪ

ПАТЕНТЪ МЕЙНЕКЕ

АКЦИОНЕРНОЕ ОБЩЕСТВО
РУССКІЙ ЗАВОДЪ ВОДОМЪРОВЪ
 МОСКВА, РАСТОРГУЕВСКІЙ ПЕР. № 16 С.Д.



ТИПЪ Л.

КРЫЛЬЧАТЫЕ ВОДОМЪРЫ.



ТИПЪ М.

ВОДОМЪРОВЪ.

ВЪ ОБЩЕМЪ УПОТРЕБЛЕНИИ
СВЫШЕ 900.000 ШТУКЪ.



ДИСКОВЫЙ

НА РУССКИХЪ ВОДОПРОВО-
ДАХЪ СВЫШЕ 60.000.



ВОЛЬТМАНЪ
СЪ ВЫЕМНЫМЪ
БАРАБАНОМЪ.

ВОДОМЪРЫ и НЕФТЕМЪРЫ
 ПАТЕНТА
МЕЙНЕКЕ
 ВСѢХЪ ТИПОВЪ.

КРЫЛЬЧАТЫЕ ТОЧНО УЧИТЫВАЮТЪ ПРОПУСКА-
ЕМУЮ ВОДУ (± 2%), НАЧИНАЯ СЪ 2,2 ВЕДЕРЪ ВЪ ЧАСЪ.
ДИСКОВЫЕ ИЗМѢРЯЮТЪ ТОЧНО ДАЖЕ КАПЕЛЬ-
НУЮ ТЕЧЬ.

ВОЛЬТМАНОВСКІЕ БЕЗЪ И СЪ ВЫЕМНЫМЪ
БАРАБАНОМЪ, (ДЛЯ МАГИСТРАЛЕЙ),
КВАРТИРНЫЕ,

КОМБИНИРОВАННЫЕ ВОДОМЪРЫ СЪ ПЕРЕ-
КЛЮЧАЮЩИМЪ КЛАПАНОМЪ—УСТРАНЯЮЩИМЪ ЗА-
ДАНИЕ!

КОТЕЛЬНЫЕ ВОДОМЪРЫ.
КОНТРОЛЬНЫЯ СТАНЦІИ.

ВСѢ ЧАСТИ — ЧИСТЫЙ НИККЕЛЬ.
РЕМОНТЪ ВОДОМЪРОВЪ ВСѢХЪ СИСТЕМЪ.

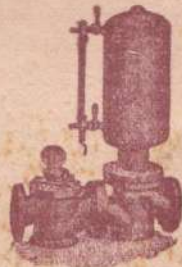

КОТЕЛЬНЫЙ
ВОДОМЪРЪ.



КОНТРОЛЬНАЯ
СТАНЦІЯ.



РЕГИСТРИРУЮЩІЙ
АППАРАТЪ.



КОМБИНИРОВАННЫЙ ВОДОМЪРЪ.

Типографія акц. общ. „СЛОВО“. Улица Жуковскаго, № 21—23, соб. д.